南京新報

第八五六六號

今日本報一張半售洋五分

內政部登記證警字第六號

中華郵政登記認爲第二類新聞紙類

定報價目（郵費在內）

區域／期別	本埠	外埠及日本	香港澳門	南洋及歐美
一個月	一元五角	一元六角五分	二元一角	四元五角
半年	七元五角	八元四角	十一元一角	二十二元五角
全年	十五元	十六元八角	二十二元二角	五十一元

附註：（一）倘先郵費（每單一份）請照八分扣算一角二分每份一角零〇分照數收費 （二）如定閱須先惠報費 （三）郵票九五折計算

廣告刊費 [illegible]

經濟欄 [illegible]

社址：復興路一三五號

電話：編輯部二一七八四 營業部二一八六九

新任駐日大使 褚民誼氏談抱負

基本上謀兩大民族協調 貫澈總理的大亞洲主義

【中央社京訊】新任駐日大使褚民誼氏、十三日上午接見中央社記者、發表如后之談話、近頃政府任命本人爲駐日全權大使、一方覺得榮幸、同時感覺責任之重大、雖承友邦見重、且和平基本條約業已簽訂、但今後脚踏實地的做去、自非加倍努力不可、以中日過去關係而論、雙方互欠了解、不知事先避免、發生這樣不幸的重大事變、經過這次事變、雙方才澈底覺悟、換得永久和平、其代價雖大、但我人痛定思痛、如果能實現東亞眞誠永久的和平、也未始不可告慰於國民、所惜的全面和平、尚未實現、渝方的頑强份子、仍不覺悟、民衆的痛苦、仍繼續存在着、而友邦的消耗、依然繼續下去、這是本人所最痛心的、所以本人認爲對內必須促全面和平之早日實現、而對外不僅向友邦日本謀取親善、緊密提携、即對歐美諸友邦亦必須覓取協和之道、此次本人往東京、一本政府之政綱政策、及和平主旨、儘力佈達、務使日本朝野以及各友邦使節、充分獲得了解、以免爲渝方反宣傳所蔽、本人獻身黨國、從政之餘、與國內民衆、以及一般社會團體、向來接近、且從事教育文化工作者有年、今番使日、公餘之暇、擬往日本民間、實地訪問、聯絡情感、溝通文化、從基本上取兩大民族之協調、貫澈 總理的大亞洲主義、則友邦所倡導的東亞新秩序、當可早日樹立也、

褚氏略歷

褚民誼先生、浙江吳興人、年五十八歲、早歲投身革命、曾在法創辦世界畫報、新世紀等報、鼓吹革命、不遺餘力、辛亥光復、乃返國掌理上海同盟會總機關事宜、越年再度赴法、洎歐戰爆發、又東渡、主南洋居報筆政、民四秋、三度赴法、與汪兆銘蔡孑民諸同志組織華法教育會、民八與李石曾吳稚暉同志創辦里昂中法大學作育人才、先生任該校副校長一年、民九於史太師埠得醫藥博士、藥學士、返國後、任廣東大學校長、民十三被選爲中央候補執行委員、北伐軍興、任後方軍醫處處長、民十六、出長上海中法國立工業專門學校、民十七被選爲中央執行委員、同年被派赴歐調查衛生事宜、歸國後担任衛生建設委員會常務委員會主席、教育部大學委員會委員、中比庚款委員會中國委員長、民二十二出任行政院祕書長、迨滬戰爆發、先生即羈留滬上、主理教育、促進生產建設運動、二十八年投身和平運動、領導羣倫、辭中法國立工學院院長、出任中央執行委員會祕書長、不避艱險、捨身爲國、

日民間代表 首途赴荷印

【中央社神戶十二日電】日本派遣荷印會商之民間代表三井物產常務理事伊藤與三郞、日荷協會副會長井上雅二、及新任駐巴達維亞副領事加藤隆市等、十二日下午、乘日昌丸離此赴荷印、

日新任駐羅 公使抵任

【中央社盤谷十三日電】據海通訊、日本新任公使筒井抵達此間後、日代辦即於前日離此、經黑海返東京、日公使館特舉行餞別會云、

新中國的海軍

海軍部長任援道氏自就任以來、對於建設海軍、不遺餘力、除在上海設立海軍學校、培養海軍人才外、復在沿海各地、建立强大基地隊、不久將來、中國海軍、將恢復事變前規範云、

照片 上 基地隊演習信號 下 演習高射機槍

鐘表大王

亨得利 鐘表 眼鏡 行

地址太平路楊公井口

地址建康路黑廊街

正式復業

牌子最老 規模最大 儲貨最多 售價最廉 優秀技師 修理鐘表 準確可靠 取費公道

全國聯號最多保單一律有效

B2291

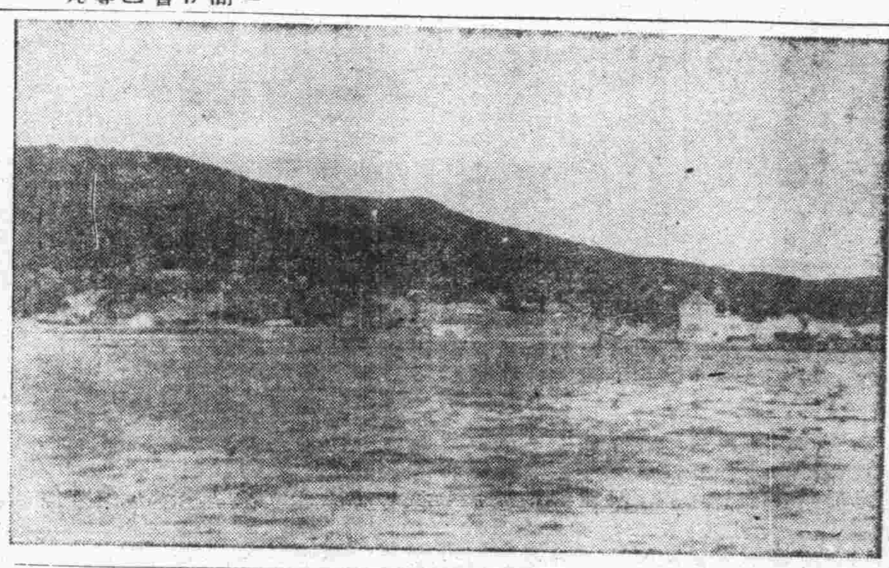

照片說明 在劉公島境內的海軍基地

日還我九兵艦 在劉公島讓渡

舉行盛大典禮儀式

【中央社劉公島十三日電】日海軍此次決定將永翔等大小九艦交還我國、今日在此間舉行交還典禮、嚴肅之儀式、開始於上午九時、國府海軍部次長姜西園、參事鮑一民、趙培鈞、日方華北海軍最高指揮官清水及林大佐等均出席、首由清水最高指揮官宣讀「讓渡書」、姜次長宣布接收後、軍樂隊奏演國歌、改換各艦國旗、青天白日滿地紅之中國海軍軍艦旗、乃高揚於九艦旗杆之上、按本地爲我國海軍之發祥地、自英國租借威海衛以來、即主權傍落、已四十三年於茲、故今日之交還典禮、尤具歷史的意義、旋雙方出席人員互舉祝杯、祝福中國海軍之前途無量、至上午九時三十分、莊嚴之儀式告終、

日海軍指揮官 發表讓渡聲明

【中央社劉公島十三日電】華北日軍最高指揮官清水、今日就永翔等九艦之交還我方、發表聲明云、「本日在中國海軍之策源地劉公島、舉行永翔等艦之讓渡典禮、意義殊爲重大、誠足爲中日兩國海軍前途慶、中日基本條約前在南京調印後、日本海軍即希望中國海軍之健全發展、決定將華北特別砲艇隊暨砲艦永翔讓渡於中國、日本之希望與中國攜手共同邁進建設新東亞之眞意、由此可見、中國海軍因此而從速充實其內容、藉以發揮新中國海軍之實力、將來中日協力、共爲東洋和平、盡其職責、此我人所不勝切望者也、」

滬市府祕書長 廣播演講

【中央社上海十三日電】滬市府祕書長胡澤吾、十四日下午七時、假大上海廣播電台廣播演講、題爲「最近外交與國內政治進展」、

日大政翼贊會實踐要綱 今日正式公布

【中央社東京十三日電】大政翼贊會之實踐要綱、已由今日之全體總務會議審議竣事、本定今日下午公布、茲因手續關係、改十四日下午公布該案內容、

關於財政援英問題 美政府尚未決定

銀行界力主從速援英

【中央社紐約十二日電】美財政部長毛根韜、十二日會見記者團時、聲明關於英美財政會談、與對英財政援助問題、美政府尚未有何種決定、其言如次、財政部方面、如祇獲得議會之許可時、則將考慮對英財政之援助、雖詹森法案禁止民間貸款、或許另有他法、惟是否在議會提出關於修正詹森法及中立法、余不能言明、但余欲聲明者、至今尚未接任何人要求供給借款、

【中央社波士頓十二日電】美國大通銀行總裁、出席此間商業會議所之會議時、述及美國應從速施行金融援英、並指摘其金融援英或可採取如下之三種辦法、㈠美政府保證供給信用貸款援英辦法、㈡由美財部融資之辦法、㈢全面的准許供給信用貸款辦法、該總裁又提及有關擴充美國國防、而陸續在發行中之國債的無銷路問題、及政府支出增大等財政問題、而其對策有放棄低利息政策、故該總裁、又提出下列各政策、㈠准許金貨及金環之個人所有、㈡從安定匯兌資金中、供給外國之信用貸款額、最高不得超過萬萬金元、㈢撤消所賦於大總統之金融通貨統制權、金融市場則令聯邦準備銀行統制、㈣將聯邦準備銀行加盟銀行之籌備額、增加至法定內最高限度、且減少過剩目下十億金元之過剩籌備、㈤徹底減少非軍需上的支出、

美決撥四千萬金元 建設機場五十一所

【中央社華盛頓十二日電】據悉、美陸軍史汀生、美海長諾克斯、商業部長瓊斯等、經十二日協議結果、決以四千萬元之預算、建設新機場五十一所、並改善全國各地之機場一百四十九處云、

美派海陸軍使節團赴墨 强化該國陸軍

【中央社紐約十三日電】墨西哥自確立卡瑪卓新政權以來、刻正積極趨向强化美墨提攜之途、茲據確悉、美墨兩國刻亦似謀陸軍之提攜、聞美政府決定於明年初派軍事使節團赴墨、以協力强化該國陸軍擴充裝備云、

【中央社紐約十三日電】據海通訊、據美商會主席康培爾宣稱、美國如加入戰爭、將發生重大變化、即社會與經濟制度、資本主義崩潰、社會經濟制度將起而代之、

英駐美大使逝世後 參贊將暫代職務

洛森屍體將運送返英

【中央社華盛頓十三日電】據海通訊、英駐美使館參贊栢特萊、將暫代英大使之職、直至新大使到任時爲止、按栢氏曾於洛森病故後、在巴爾的摩爾代表洛森赴宴、但洛森之死、遲遲未公佈者、係根據外交慣例、使館須先通知美總統、然後可傳出消息、因羅斯福現正在加勒比海巡視、故消息因此耽擱、

【中央社華盛頓十三日電】據海通訊、關於英駐美大使洛森、於昨早逝世於英大使館事、詳情尚未獲悉、大使所約定在巴爾的美農學會之演說之突告取消、頗使一般人引爲驚擾、按大使演詞係由大使館顧問白特勒所讀、其內容關於呼求援助軍火飛機、希美國予以無限制供給、有所申述、此爲洛森之最後呼喚也、按洛森爵士係爲牛津大學學生、對政治極感興趣、一九〇八年前、曾在阮爾斯瓦蘭服務、此後即在新聞界服務、次年返英國發行「圓桌」報、一九一六年、任英首相喬治之私人祕書、一九

和平建國第廿四路軍 擊潰滑縣附近共匪

【中央社】中央社記者、昨訪問和平建國軍第廿四路駐京辦事處、叩詢該路部隊近日之防次動態、經該處仇處長語記者云「本軍於十月奉命、掃蕩滑縣一帶之八路共產軍、本軍即指揮所部、於十一月十六日早八時向郭山寨善堂集等地挺進、至距善堂集約六百公尺某處、與敵接觸之敵、約百餘名、出而頑抗、激戰約一小時、敵終不支向東西海頭一帶潰退、又分三路進攻東西海頭、善堂集即爲我軍佔領、繼我先頭部隊於距海頭一千公尺處、即與敵發生激戰、旋又有友軍宮尾部隊由滑縣趕來增援、於是士氣大振、友軍戰車在本軍迫擊砲掩護之下、長驅直搗、敵卒不支、已潰不成軍、向正東方逃竄、是役我軍鹵獲戰利品頗多、又於上月二十一日我軍特務旅杜副旅長、率部包剿盤踞井村三百餘名之匪軍、於上午早九時出發、行至西塔連、我尖兵即與敵哨接觸、當即發生激戰、我派副旅長一面迎敵、一面遣軍截擊敵之後路、該村之敵見腹背受創、那怕惶失措、狼狽分向東西逃竄、我軍追擊十餘里、敵傷亡甚衆、我因彈藥無多、不得已始返原防、

日軍報道部發表 一週來事變概勢

【中央社】日軍報道部頃發表自十二月七日至十三日一星期來、中日事變之概勢云、「日軍因各方面之肅清戰已告一段落、現正準備下期作戰中、傳已察特區副司令石友三、與其胞弟友信先後爲渝方槍決、足徵抗日陣容內部之混亂、美國援蔣借款成立後、英國亦繼之公布對渝貸款、此乃英國欺騙美國之一例、且爲欲吮吸中國民衆最後之膏血之表示、此外、上海方面陸軍最高指揮官、華中方面海軍最高指揮官、業已先後更迭、日本新任駐華大使已決定、爲本多熊太郎氏、國府亦派定褚民誼氏爲駐日大使、中日事變之處理、蓋又前進一步矣』、

日機炸毀昆明機場 宜昌對岸亦遭猛炸

【中央社】據同盟訊、日海軍機十二日長驅奇襲昆明西北方二百餘公里之祥雲飛機場、首先轟炸機場內之渝機陣地四處、予以完全破壞後、又對排列於場內之E十五型戰鬥機及偵察機練習機等十九架猛予低空轟炸、皆中彈起火、又其近旁之另三架亦完全受損、是日其他日機各部隊亦長驅進襲緬甸公路上空、猛炸湄公河重要橋樑功果橋、

【中央社】據同盟訊、日華南艦隊報道部發表稱、十二日海軍機炸燬渝方祥雲機場、炸毀渝戰鬥機廿二架、又另一隊日機長驅轟炸緬甸路線之要衝功果橋、

【中央社】據同盟訊、華中艦隊報道部十三日發表十二日日機××架、轟炸宜昌對岸渝後方據點長陽、宜都西方街市五處中彈起火、日機於任務完成後、安然飛返、

粵陳主席 抵京述職

【中央社京訊】廣東省政府主席陳耀祖、於日前偕教廳長林汝珩、由粵搭民航機飛抵首都、據聞陳主席此次來京、係晉謁國府汪主席報告粵省政情、並請示今後施政方針、

印國民黨領袖 已遭釋放

【中央社孟買十三日電】據快訊社訊、印度國民黨領袖、曾一度任國民大會主席之尼赫魯、近因有違反印度國防法之嫌疑、而被軍事當局所逮捕、現已由軍事當局加以釋放、

越屬東埔寨人民 舉行示威運動

泰越飛機仍在互相轟炸 越南當局準備與泰談判

【中央社河內十二日電】據哈瓦斯訊、越南柬埔寨邦仙里普鎮居民八千餘人、頃於本日舉行示威運動、擁護柬埔寨王、暨法國當局、手持旗幟上書愛國標語、結隊遊行、在各機關門前、揮旗歡呼、按柬埔寨邦巴當龐與百囊奔等地人民、最近亦曾舉行同樣示威運動、

【中央社河內十三日電】據合衆訊、法機昨飛至泰國薩凡那喀案以西之麥克城、投下炸彈二十四枚、藉對泰機星期三日之轟炸、施以報復、據機師稱、法機曾轟中地上之泰機多架、並在當地總督署附近、擲下燃燒彈兩枚云、同時據公佈法屬越南當局、刻已準備與泰國進行談判、以解決兩國之邊境衝突、

【中央社河內十三日電】十二日黎明、越南空軍轟炸洛克哥西方八十公里之泰軍事根據地薩貢拉貢、繼又空襲薩班納開特泰軍根據地、在機場投彈達二十四基羅、

國民政府命令

十二月十三日

特任褚民誼爲駐日本國特命全權大使、此令、

特任徐良爲外交部部長、此令、

兼外交部部長褚民誼另有任用、褚民誼應免兼職、此令、

兼行政院院長汪兆銘呈、據兼外交部部長褚民誼呈、爲外交部科長孫敦民另有任用、請免本職、應照准、此令、

兼行政院院長汪兆銘呈、據兼外交部部長褚民誼呈、請任命吳仰澄爲外交部科長、應照准、此令、

外交部參事魏楚另候任用、魏楚應免本職、此令、

任命孫敦民爲外交部參事、此令、

兼行政院院長汪兆銘呈、據內政部部長陳羣呈、請任命褚通爵爲內政部技正、應照准、此令、

上海字林西報 華籍職員罷工

【中央社上海十三日電】英國在遠東之機關報英文字林西報、華籍職員三百餘人、因要求提高待遇、今日上午實行總罷工、該報今日之午報恐已不能出版、

阿部大使離滬返國

【中央社上海十三日電】阿部特派大使、十三日上午八時搭乘日本郵船公司龍田丸、離此首途返國、中日官民均到埠歡送、

泰國專使將訪柏林

【中央社羅馬十三日電】據海通訊、據云泰國專使門立、曾逗留此間、自前日起將繼續往訪柏林云、

西貢近郊 共黨暴動

【中央社維希十三日電】據合衆訊、政府昨發表一星期之官方文告稱、交趾支那十一月中、共產黨發生示威遊行、結果竟西貢發生衝突、據稱官署機關私人住宅電話及電報線等當經損害、雙方并有數人受傷云、又稱、衝突事件集中於西貢近郊、泰維爾蘭、米多維隆、開多及索斯德蘭、惟混亂事件、刻已告敉平、而安南境內、並未發生衝突、

巴拿瑪駐日公使館 由橫濱遷東京

【中央社東京十三日電】巴拿瑪共和國、在日本前僅設有總領事館、本年九月、因日巴關係之密切、遂昇格爲公使館、即將橫濱該國總領事館、權充公使館址、茲已在東京覓就房屋、今日已遷移竣事、

共和黨通電 全體加入國民黨

汪主席覆電嘉勉

【中央社】武漢爲革命策源所在、民元以後、有共和黨之創立、旋以時局多故、遂致解體、國府還都、武漢人士乃恢復共和黨組織、並推現任湖北省政府主席何佩瑢爲領袖、現該黨盱衡時局、僉以非合羣併力、不足以克時艱、乃決定全體黨員共四萬餘人、一律加入汪主席領導下之中國國民黨黨幟之下、並發出通電宣言、汪主席接電後、即覆電嘉勉、茲將該黨通電、宣言及汪主席覆電錄後、

——共和黨通電——

主席鈞鑒、國府還都、萬流仰鏡、武漢爲革命策源所在、黃陂遺烈、實爲孫總理翊贊元功、鈞座倡導和平、首抑不專一黨之宣言、鄂人因之始有共和黨之復活、無非擁護中央冀和平之早現、今幸得友邦推誠互讓、和約告成、同屬國民、既並立於和平綫內、克此難關、政黨力量、自宜團結加厚、前此日本近衛公提倡新體制、彼方明達不惜舍各黨領袖之資格、成一元化之强力內閣、先例昭然、佩瑢遠鑒東隣、盱衡時局、非有强大政黨爲中央後援、不足爲銅應鐘鳴之嗣響、現當東亞聯盟、密切聯絡尤未便自封故步、致礙同功、爰與共和黨員再三商洽、僉願率領數萬同志、一致加入鈞座黨幟之下、以爲他政黨之倡、倘承合爐共冶、錫立新徽、尤見萬頃宏波、百川並匯、但期爲民衆努力奮鬥、早奠安居、本無畛域之分、詎有町畦之限、太行上上、相期叱馭以同車、壁壘一新、藉爲揚塵而易幟、佇聞明教、矢效前驅、佩瑢謹肅、

——汪主席覆電——

武昌省政府何主席勛鑒、循誦來電、至佩公忠、從此集合賢才、不分畛畦、同心同德、羣策羣力、支目前之危局、致國家民族於復興、執事倡導之功、允爲國人之模楷、青史之光榮、特電奉復至希鑒詧、汪兆銘

——共和黨宣言——

武漢居長江上游、代稱雄鎮、辛亥革命、吾楚實爲先河、黎黃陂豐功足與孫總理後先輝映、我共和黨於歷史上具有相當偉績、民到如今稱之、比年事變頻仍、大好河山、頓成殘破、瘡痍滿目、思之痛心、自汪精衛先生毅然還都、倡導和平、首揭不專一黨之宣言、而我共和黨同志、因有復興之組織、無非爲擁護中央、希望和平早現、數月以來、同心邁進、黨員已達數萬、成績昭然、今當世界大勢急轉之下、東亞幸得友邦推誠互讓、和約告成、同屬國民、既並立於和平綫內、克此難關、政黨本爲政府後援、力量自宜團結、日本政黨最爲發達、自近衛公提倡新體制後、彼方明達倘不惜舍其一黨領袖之資格、完成一元化强力之內閣、爲一致防共之工作、具見愛國之誠、況我共和黨復興未久、倘待提攜、與其各樹一幟、致國人視聽、不免務稗、何如共治一爐、俾中央機權益藉鞏固、佩瑢等深惟近勢、遠鑒善隣、計非與中央通力合作、不足加厚一大政黨之勢力、不足成翊贊指聯絡之功、當東亞聯盟、日形緊密、更非合併力、不足以克服時艱、而建設東亞新秩序、爰與我黨同志、詳密籌商、僉願偕同黨員數萬人、一律加入汪主席黨幟之下、以爲他政黨之先聲、但期爲民衆奮鬥、冀奠安居、省政推行、日趨順利、我黨自深明大義、愚衷本無界域之分、詎有町畦之限、憂時之士、想亦同情、特此宣言、並祈我同志共鑑時艱、仍前邁往、不勝跂望之至、

社論

外交路綫之確定

一國外交政策的確立，是以其經驗與情勢爲依歸的，近十年來中國所採外交途徑，雖然時有變易，以至最後竟採用爲智者所不取的「遠交近攻」的策略，亦有其原因在。

在地理上言，中國是處於日俄兩雄之間，自應與日俄兩國互修友好，或於兩者之間擇一而友之。可是蘇俄是以「共產社會主義」相標榜，中國是不合實行共產主義的國家，幾爲國人所公認，尤以積弱貧之國勢，時有被強鄰吞併之虞，國勢岌岌可危，更不能再遭紛擾與混亂，自取滅亡之痛。職是之故，蘇俄，對於中國的關係，僅是一個不能得罪，不可親近的對象而已。

是則日本呢？與中國接觸之機會既多，摩擦亦夥，他所念念不忘的，深恐一日中國與蘇俄會攜起手來對付，所以總是先下手爲強，以其一貫的政策加諸於中國，日本愈逼愈緊，中國愈避愈遠，烽火終于燃起了。因此中國的情感愈趨冷淡。我們不能忽略中國是各帝國主義的殖民地，日英美國家競爭最激烈之處，貿易之埠廣開，是各國逐鹿之場，其中日本以其地理上佔有優勢，當了上風。英美則以其充裕的資力，在經濟上佔着優勢，各爲了利益的衝突，門角越嫌越積越深，首當其衝的就是中國。

如果研究這次戰爭所以爆發的原故，西安事變蔣氏被共產黨所挾持，固是近因。而英美目擊中國屢次屈服，萬一投向日本的懷抱以後，就會把遠東門戶關閉，把他們一腳踢出門外的遭遇，因此不惜用其狡猾手段，煽惑與利誘！就是造成這次事變的遠因。

戰事拖延到現在三年有餘，其謂英美俄三國所給予中國的援助，究竟多少？雖則我們不能知道底蘊，但從各種報紙上的記載，亦可得一梗概：

㈠英國給予中國最大的幫助，自然要算是財政顧問李滋羅斯計劃的白銀國有政策了。在這三年裏不能不說是收到相當的效果，不過僅是很短的日子，到了現在早已失其效用了。老百姓的白銀固然收得干干淨淨，而戰費消耗的，被美國大把的羅掘去了。白物都輸向美國，他所給我們的幫助，是少數的軍火和交通器材。我們固是畢竟得到了抗戰物品的供應，但戰爭也不僅是這少許物資所能給予的。英國一定能給予日本幾個強大的牽制，比諸輸送大砲幾尊，這是最大的希望，結果怎樣呢？他所牽制的效能始終是向日本讓步，迨着歐戰啓幕，自顧不暇，更不得不把遠東問題拋在一邊，甚至應日本之請而封閉滇緬鐵路，撤退遠東駐軍等等，以期緩和日英局勢，由此可見他處處打算保持自己的實力，犧牲別人。法大將貝當的所以亟與希特拉媾和，也就是看透了他的狡詐，目前已經犧牲到自己的頭上，可說自食其果。

㈡美國對於中國戰事所抱的態度，包含着兩種矛盾的心理，一面恐懼日本征服了中國是會把他逐出遠東經濟圈，將來所受的損失非常重大。一面憂慮袒護「中國」，對於日美國交上將愈趨險惡，抑且在海軍沒有十分把握之前，不敢對日本作正面衝突之姿態，這就是羅斯福簽署中立法！規定軍火出口須以現金付款的由來。一面表示中立，對日可以緩和嚴重的局勢，一面藉此收買金銀，仍大做其黃金的步，其實力雄厚，把大批石油，廢鐵，運往日本儲藏起來，而中國呢，由美國的器材，還是貧乏的國家，沒有多大的財力，向美國購置軍火，直到歐洲情勢急遽變化，日本傾向軸心國的態度愈益表露，才來一個警告，以禁運廢鐵，及付予中國兩次的借款，表示對日，則美國實爲本公好義嗎？日本的抵押品，有甚麼，這筆借款的急迫要求？美國對中國所放的借款，正是另具隻眼。他的用意：在使中國絆住日本，他眞正的目的，是叫中國日美衝突的日期延緩；所以設法拖延中日事變，好讓他有充容準備的機會。

㈢這次戰事所以會勿遽爆發，中國共產黨所挾持，而慫恿，這是大家所知道的，中國共產黨是受了蘇維埃政府所指使的，也是我們所熟知的。因之，戰幕初啓，蘇俄同情中國之輿論，溢於宇內，更有許多人以爲蘇俄至多半年內一定會加入中國共同對付日本的。結果如何呢？除派了少許顧問，飛行員，以及少量軍器。不僅不能給予日本一個打擊，反而增加了中國的內憂。蘇俄所以派遣顧問飛行員來華，表面上是援助中國，可是細察他們的所作所爲，無一非是加強中國共產黨的組織，所以創造了焦土政策與游擊戰術。焦了土不怕我們不長期抗戰，游游擊擊，使老百姓不得安枕，跟着他們一起混，用心可謂毒辣。我們從報紙上時常可以看到重慶國民黨與共產黨發生磨擦，甚至演成火併，中國共產黨既已如是，則眞正蘇維埃共產黨狡詐善變更可想見矣。

綜上所說：英美蘇三國給予中國的幫助是這樣的渺少得可憐，至於口頭的保證更不足恃，打句趣話：還不是登樓拔梯的玩意。三年來中日兩國雖然傷燬了不可計數的人民，財產，及一切，由此而相互認識明白對方的利害，所謂知此知彼，沒有經過這次戰事或許不會體會得到的。那末還就中日戰事給予兩國很好的收穫。自中日條約締結，中國外交路綫乃見根本決定。國民政府特派褚民誼氏爲駐日大使，前天亦已發表，從此中日提攜已入於實質化。我們對於褚氏之使日，既爲得人慶，同時對於中日關係之常常接近，更不勝爲東亞前途慶。（E）

匈南二國敦睦邦交 影響巴爾幹極大

條約條文雖簡短含義頗深 兩外長於簽約後招待記者

【中央社索非亞十二日電】此間對十二日在南國京城調印成立之匈南友好條約，頗爲歡迎，以爲該條約係東南歐之和平要素，今匈南兩國確立友好關係者，含意頗深，影響巴爾幹之政治外交之處尤多，此間權威方面觀察，既存之保南友好條約及匈南新條約將促進解決保匈南三國間之諸懸案，預料匈國攝政霍爾第近將會見南國攝政勃爾，南外長馬哥維區近將訪問德國，一般期待以本條約之締結爲機會，巴爾幹情勢今後已告明朗化，少數民族問題解決後，友好的解決新國境劃定問題、

【中央社南國京城十二日電】匈外長查基，南國外長馬可維區，十二日下午六時，於此間簽訂匈南友好條約，茲將該條約原文，探誌如次：第一條、匈南兩國永久保持和平，且永不變兩國之友好關係，第二條、協約兩國約定，就推想有關聯兩國互相關係之一切問題商議之，第三條、本條約需經批准，批准文書，應儘可能，從速於匈京互相交換，本條約自批准交換日起，即發生效力、

【中央社南國京城十三日電】據海通訊，關於匈南友善條約之簽訂，官方特於昨晚發出公報如下，匈外長於十二月十一十二兩日留於此間，查基及南外長馬可夫支即進行匈南間友善會談，關於一般政局，及東南歐部份問題，均經交換意見，覓取一致，經於今日由兩外長簽訂匈南友善條約、

【中央社南國京城十三日電】據海通訊，南匈二外長，昨日下午簽訂友好條約後，即招待南匈及外報記者，南外長宣稱，此後南匈二國將進一步合作，匈外長繼稱，此約雖短，然二國誠心之發現、

【中央社南國京城十三日電】據海通訊，訪南匈外長之米報一半官式著文論稱，據「凡拉查基爵士及外長瑪爾哥維區所討論，並互相以友善態度，加以考慮，又稱雙方進行會談，極爲融洽、

照相說明

倫敦市「斯托庫柳英敦」地區頻遭德機空襲，終日騷擾不清，該區市民爲免受德機之威脅，乃有鄉村小屋變相之防空壕的建築，由是一般市民既可免除不時移動之勞，而被敵機襲擊之後，神經感有錯亂的婦女們亦若服得安心劑焉。圖爲該防空壕內部構造情形（中央社）

保土關係步入常態

【中央社保京十二日電】據海通訊，關於由於駐守土保兩國邊防軍之減退，遂又盛傳土保之可能諒解事，消息靈通方面不視有可能，又稱色雷斯之土沿燈火管制演習，適足表示土保二國關係已入常軌云、

匈蘇通航條約 匈政府已批准

【中央社匈牙利京城十二日電】據哈瓦斯訊，匈牙利前於九月三日與蘇聯所訂之商務通航條約，頃由匈國政府予以批准、

德國社黨願與法西斯蒂合作

【中央社羅馬十三日電】據海通訊，前往義大利之德國社黨首領布丁博士，與最近新任法西斯蒂黨秘書長塞倫孔會晤時，鄭重聲稱，國社黨願與法西斯蒂黨合作，並稱該項合作較平時尤爲緊密云、

伯明罕再遭慘炸 英王特親往視察

【中央社柏林十三日電】據海通訊，據昨晚由可靠方面探悉，前晚德機結隊轟炸軍事工業中心伯明罕，火光燭天，受創甚重、

【中央社瑞典京城十三日電】據海通訊，據倫敦傳來消息稱，前晚德機轟炸伯明罕，夕陽西下後，德機即開始轟炸，德機先投燃燒彈，然後投爆炸彈，異常準確，據英方報告稱，火燄旋即撲滅，另一部、英著名之「依頓大學」中彈多枚、

【中央社柏林十二日電】德軍司令部發表戰況、㈠我方潛水艦擊沉敵商船四艘，計三萬噸，更擊沉有強力護衛之敵護送隊一部、㈡十一日我武裝偵察機隊活動、主要爲攻擊敵艦船、敵一商船被炸燬，又在「克拉頓」（愛塞克斯州對岸）西南海上，擊沉敵商船一艘，㈢我空軍十一日夜轟炸英中部地方，及英格蘭南部重要軍事施設，㈣英空軍十一日夜來轟炸我軍佔領地區，及德國西南部各地、受損甚微、㈤十一日我軍用高射砲擊落敵機四架、我方行蹤不明者二架、

【中央社瑞典京城十三日電】據海通訊，英王爲德機轟炸伯明罕城極爲猛烈，破壞處甚多，乃親往察視，又稱英王等在該城巡視時極感困難，蓋街道因破屋炸片交通極感不便、

【中央社柏林十三日電】據海通訊，昨日深夜氣候惡劣，德空軍奉命駕轟炸機結合大隊，集中全力轟炸設斐爾德，初德空軍人員於法國北部根據地出發，飛越英吉利海峽，猛襲設斐爾德投彈，遂見多處着火，焚燒甚烈，迨至今日清晨，又繼續向布里斯它爾，南安普頓，伯明罕等地猛炸，德機皆於清晨安然返防、

【中央社柏林十三日電】據海通訊，昨夜德復遣派轟炸機多架飛往設斐爾德作猛勇壯烈轟炸，蓋以設斐爾德爲鋼鐵出產中心點，且該地鋼鐵工廠極衆，昔日所存之鋼鐵，俱集中於設斐爾德，作製造武器之用，故德須遣機前往轟擊、

波格德戰役 義軍轉敗爲勝

【中央社南國京城十三日電】據海通訊，雪南報接自阿爾巴尼亞地方傳來消息稱，義希前線，大雪紛飛，並無激烈戰爭，過去二日義軍進攻，希軍反處防禦地位，波格德西部與北部，義軍得地甚多，並佔領北部之山地及波格德通柯里柴要道之一部，希軍望供給，漸感困難，義空軍活躍異常，頻以炸彈轟炸波格德至柯里柴道路、

英宣誇大宣傳 義報嚴予駁斥

【中央社羅馬十二日電】英政府連日誇大宣傳，義軍在希臘戰線敗北，及英軍在埃及戰線反攻奏效，但義大利新聞報主筆蓋達十二日在該報發表社評一篇，題爲「爲勝利計」，駁英方宣傳，略謂「英國關於義希戰爭及非洲戰線之英義戰爭所施者，一如埃及之役當時所施者，英政府現已遭逢長期而且困難之冬期作戰，故爲鼓勵其國民計，事誇稱勝利，義大利國民早已熟知各戰線之眞相，故不爲英方宣傳所惑，義大利海軍，至今日止，已擊沉英國艦船十六艘，潛水艇廿隻，商輪三十一艘，義大利空軍已擊落英機七百八十四架，英駐美大使洛仙之十一日在巴爾的摩美國農會聯合會席上發表演說，有謂「美國之援助乃促英國於滅亡」不外暗示縱然美國援英，但英國早已難獲勝利、

英國急不暇擇 瞞美拆廢艦

【中央社柏林十二日電】據海通訊，據義軍事最高當局今午發表戰報如下、㈠希軍進攻，被我擊退，㈡我機於惡劣氣候中轟炸希軍集中地，㈢北非我軍予敵重創，㈣敵機被擊落十三架、我機七架失蹤、

【中央社華盛頓十三日電】

埃人操刀殺英兵 開羅警察防範忙

英壓迫伊朗參戰

【中央社培羅脫十三日電】據海通訊，開羅與亞歷山大警察局下令禁止俱樂部夜間營業，此係英軍事當局請求，此後開羅警察非特維持城內治安，且負責維持城外英兵營附近治安，因最近常有英兵爲埃人以刀刺死、

【中央社昂哥拉十三日電】據海通訊，據巴格達傳來消息稱，英企圖以政治壓力，強迫伊朗參戰，傳大批英軍將在巴士拉登陸，然後分往巴力斯坦，埃及及伊朗增援，此間軍政界對英國措施，並不驚異，已預備應付方針、

實行中日經濟合作 日興亞院開會討論

【中央社東京十三日電】興亞院今日下午二時半起在首相官邸開會，出席者爲近衛首相、東條陸相、及川海相、松岡外相、河田藏相、暨該院總務長柳川、政務部長鈴木等，討論經濟上協助國府問題、

英義損失比較

戰神降臨歐陸後

【中央社羅馬十二日電】據合衆社訊，義政府正式發表開戰以來之損失數目，計六個月間，義軍死四五〇〇人，傷一〇〇七五人，失蹤三八八〇人，飛機方面英損失六六七架，義大利損失一一〇架，海軍方面義艦在地中海，紅海，大西洋各海面作戰，擊沉英船七九艘，擊中英艦九七艘，而義船義艦被英擊沉者僅二十三艘，在此六個月期內，義艦擊傷英戰鬥艦七艘，航空母艦六艘，巡洋艦二九隻，驅逐艦十三艘，擊沉英巡洋艦十一艘，又擊沉英潛水艇廿隻，傷三艘，沉商船三十三艘，傷三十四艘，另擊中未詳名字之英艦七艘、

【　】據海通訊，據此間昨日報告稱，行將拆毀之美陳舊船隻，已爲英政府購去，代價三百萬元、

英國更動海軍要員

【中央社瑞典京城十二日電】據海通訊，據今日倫敦宣稱，英海軍職員有新更動，懷德瓦斯海軍中將被任爲國防海軍艦隊副司令，普利罕姆海軍中將，爲英地中海艦隊副司令，及支林斯中將，將任直布羅陀防守司令，以替戴德萊之職、

德準備收回殖民地 積極訓練大批警察

【中央社柏林十三日電】據海通訊，據此間官方昨日宣稱，德訓練殖民地警察，以備未來之用，其意義有二，㈠此爲德國定獲勝利之徵象，㈡德已準備收回舊有殖民地，先在柏林警官學校訓練，然後送往羅馬殖民地警官學校內現有五十人已抵羅馬，將在該處受訓數月、

蘇機械化軍校舉行十週紀念

【中央社莫斯科十三日電】據海通訊，蘇聯紅軍斯丹林機械化軍官學校十週紀念慶祝會，已由蘇聯湯莫沈葛上將，對該慶祝計劃簽准，該慶祝會將於十二月廿日舉行，各官員各部隊均將參加、

德羅商約簽訂 羅方表示滿意

【中央社羅京十三日電】據海通訊，德羅簽訂商約後，德保證竭力援助羅馬尼亞，據羅經濟部長康西科夫昨晚宣稱，此次商約與羅極爲有利，以前羅須以國家產業或關稅抵押，而此次不然、

德蘇疆界劃定

【中央社柏林十三日電】據海通訊，德蘇間之疆界業已劃定，據此間昨晚發表官報稱，德蘇混合委員會，根據一九三九年九月廿八日簽訂之友好公約，及十月四日簽訂之附約，劃定二國疆界，故以友好精神費時十月始大功告成、

南國要求獨立自主

【中央社南國京城十三日電】據海通訊，據此間消息靈通方面宣稱，貝爾革拉特商討，並未涉及南匈目前疆界承認問題，因承認南現狀，即爲承認南國之獨立完整，南攝政王九月一日會廣播稱，凡欲與南國商討之國家，須承認南國之獨立自主、

明日之歐洲

近年來歐洲人士感覺彼此利害相關之國家，有成立集團之需要者日衆，此合作無論在政治，經濟，抑或文化方面，彼此互相有裨益，德義兩國在歐陸方面處於領袖地位，已爲衆人承認之事實，英國自封鎖歐陸摧毀法國之海軍與襲擊瑞典之驅逐艦後歐陸人士已認英國爲公敵茲列舉歐陸各國名流之言論數則以證實之如次，

㈠前荷蘭總理柯利金博士曾撰一文，聲明「在任何勢力之下，歐陸不容英國勢力之侵入」，

㈡丹麥新外長史卡伏尼宣稱「德國獲得大勝後歐洲又入一新時期，歐洲之政治與經濟皆在德國領導之下，丹麥非與德國積極之合作不可」，

㈢羅前總理吉古爾都稱，「羅國之外交政策應在軸心國之範疇內活動」

㈣瑞典史學名教授沃佛克洛部曾在「尼海透日報」發表一文，詳陳欲在蘇聯以西之歐洲，樹立一鞏固之新秩序，祇可由德國爲領袖不能，由英國爲領袖之種種理由，

自法國被德征服後，關於歐洲之秩序議論紛歧，一般人士對下列三點，則多表同意㈠英國不屬於歐洲組織㈡歐洲諸國合衆國㈢德義兩國將爲新歐洲之領袖。三百年來，英人常提及英格蘭及歐陸如何如何，彼等之語氣已暗示其與歐陸並非一體矣，事實上英格蘭爲大西洋中之小島，即在拿破崙時代，其人口尚不及德法兩國之稠密，十九世紀中，英格蘭發展海上之威權樹立大英帝國版圖及於五洲，就面積言英倫三島，僅佔英帝國之一極小部份耳，就心理言英人多認爲在政治，經濟，文化各方面，咸不附屬歐陸而祇附屬於超越歐洲之大英帝國，因此，彼等對歐陸人士之情緒與發展「分治之政策」而收效，用豈知時異境遷，英國之戰敗乞不惟出英國之意外且將英國提倡多年之「均勢政策」予以推翻尤有甚者，歐洲最堅強之軍隊已戮力同心欲將英國逐出歐洲之外矣，乃爲聯合歐洲之驅逐英國張本，此事毋庸諱言，新歐洲將如何組織乎，德國經濟部長芬克已由組織歐洲合衆國但歐洲之先例決不追隨美國之先例，歐洲應將如何改變諸小國之界限，如何，目前尚難確知者，一斷語，在政治上及經濟上歐陸將分爲若干區域，每一區內，北歐之一區域，中除小國，也有其他德國或義國外，惟尚有其他獨立國之存在，至於外交及經濟之決策仍須仰承德義兩國之意旨耳（海通社）

若素善治 小兒吐瀉病

＝健腸養胃效宏性和 允稱兒科無上聖藥＝

乳水不足，或缺乳之嬰兒，勢不得不用牛乳，乳粉或其他食物以資代替，由於嬰兒軟弱，消化力弱，或飲料不良，或育哺失宜，俱易發生嘔吐瀉泄等病，病重時食下即吐，不能安眠，食量減少，大便稀薄，一日排便五六次或十幾次之多，遷延日久，即成不治矣。

治療這種病，全重在嬰兒攝生上，若小兒是喫母乳的，則爲母親者或乳母就要注意營養和清潔，人工哺育的嬰兒，就要注意嬰兒的食物，應如何改善例如，牛乳有無敗壞情形質量如何，其次須使授乳次數有一定，最好每四小時一次，至於藥物方面，最好在每次授乳時隨給若素藥粉少許，病重者即大量服用，亦屬無妨，因若素係滋養之物，而非峻烈之藥，或摻入牛乳中，或以乳汁沖服均可，病輕者三五日即可復原，因若素所含之大量活性酵素及維他命有治療胃腸病之特效，且藥味甘香，藥性平和，對於小兒之胞弱胃腸，尤爲適宜。『若素』各地各大藥房均有出售。

經驗談

夜啼不寧 身若枯柴 服若素後體胖肌豐

小兒明福，近來忽患夜啼，已達半月有餘，現面黃肌瘦，身若枯柴，各方求醫，終告無效，前見報登載『若素』一種，即行赴錫購得三百片裝一瓶，服後，果見巨效，現夜啼已愈，身體轉胖，精神振作，實爲小兒之有益良藥，今特附小照一張，作爲證明，此致若素大藥廠 陳占石敬上 和橋鍾溪鎮天益商店

朔風吹來冷颼颼 孩兒衰弱母担憂

室暖衣厚 致疾更易 充實體力 百病俱除

暑往寒來後的天氣一天比一天冷了，感冒，咳嗽等流行病也隨之猖獗起來，一般虛弱小兒的父母又平添了許多煩惱。爲了防禦邪和適應虛弱小兒的畏寒，增高室內的溫度，嚴閉窗戶，加厚衣着，愈使抵抗力減弱，室內過暖，空氣惡濁，細菌活動增殖容易，至病更易，防禦結果，適得其反。防禦感冒之道，培養自然抵抗力與強壯體質實爲切要。而必須多作戶外運動，既可吸收新鮮空氣，又可多晒太陽，同時更應注意營養，倘能按步就班行之弗懈，則虛弱小兒亦可逐漸轉佳，而營養一事尤爲重要。

若素含豐富之營養成分，營養胃腸，胃腸健全則必要之養分可以充分吸收，全身得其營養而日臻健強，抵抗力增強，一切疾病之侵襲不足慮矣。若素含有多種酵素，維他命，及燐，鈣，鎂等小兒發育上必需之各種無機物，爲育兒不可缺少之要藥，營養胃腸，治療胃腸諸症，如消化不良，營養障礙，吐乳，便綠，發育不全，人乳中毒等症，尤於人工哺育小兒之養料補給，可助長發育。

徵文

服用若素諸君公鑒，諸君服用若素後，發生什麼效果？請將實際情形，不要客氣，直言見告，批評，不論好壞，一律歡迎，所有來函（須附近照），均有徵物奉贈，來函請寄上海南海路七六號若素大藥廠。

長春月刊 是銷售最多的時代消閒刊物

現在的刊物雖然不少，但能使你消悶解頤的東西，可以說沒有，這可用事實來證明。長春月刊便是應此而產生的刊物。

每冊售價三角全年三元各地書店均售或向上海郵政信箱三二八五號函購

海特洛根是 預防 傷寒 赤痢 疫痢 聖藥 有益無損

特爲普遍濟世，貴發寄郵票三角至上海南京路一七六號同仁製藥公司，即可寄上一瓶

金山機器洗染公司 特聘港滬技師 專洗呢毛綢縐 特快乾洗八時交件 電話取送非常便利 地址國府路四十一號 電話二二〇九三號轉 A778

義合東磚瓦 南京和平門外東門村四〇號 電話三一七六九號 南京金陵大學側潘家菜園三號 電話三一七六八號 電報掛號〇〇〇一號 自備汽車代客運輸 取費低廉穩妥迅速 A574

天興記無線電行 原址復業 批售歐美最新式無線電收音機及各名廠無線電應用材料書籍雜誌 精修聘有專門技師負責修理各種無線電機公共放大器 地址：建康路三一一四號（華興銀行東首） A632

李眼科醫院 眼科專門 院址中華路內橋（青年會對面） 設備完全 眼科醫師李培 電話二二四七〇號

三新池 汽水盆浴堂 水汀開放 溫暖如春 地址：中華路三山街 A579

火 敝公司承保各種火險 如承惠顧無任歡迎 總公司：上海外灘18號 南京：南英保泰保險公司 地址：珠江路一六〇號 電話二三四一〇

興亞洋行石灰部 營業廣告 敝行昭和十四年十一月領奉興亞院許可青龍山一帶採石燒灰證明書南京區獨家營業現時敝行燒煉大批石灰積存灰庫品質優良自備卡車輸送迅速定期不悞即日起每担（曹平秤）三元五角 如蒙賜顧竭表歡迎 碑亭巷一四五號 電話二二三九五

聲明 茲因王炳炎於本年十一月三十日呈請敝行辭職現已許可照准自十二月一日起對於王炳炎一切行動概與敝行無關特此登報聲明 B276 三井洋行 昭和十五年十一月十二日 莫愁路二六二販賣所

衡平法律會計事務所 律師 會計師 葉兆昌 所址：南京城內新街口糖坊橋三十八號

盛錫福 發行所建康路二〇四 現已開幕 支店 中央商場 歡迎參觀

偉大的貢獻！男女新型!!!皮鞋走

夫子廟 華美鞋室 A513

天津 三聚鞋莊 中華路一八〇號 本年度冬令最新型暖鞋貢獻各界 選辦高尚羊毛呢絨製造男女硬底軟底暖鞋工料完善式樣大方貨高價實信譽久著 A514

華中各地新聞界 歡送馬淵報道部長

昨日下午舉行盛大茶會

日本派遣軍總司令部報道部長馬淵逸雄大佐，自奉令調升東京大本營報道部長後，中國新聞界感念馬淵大佐提攜協助之夙誼，特於十三日下午二時，假中德文化協會舉行盛大茶會歡送，參加者計有中央社、中報、南京新報、民報、京報、時代晚報、南京晚報、各主幹人員、及中華日報、平報、新中國報、蘇州新報、杭州新報、蚌埠新報、各代表，共約五十餘人、宣傳部林部長、中宣部周副部長、日本大使館松平、中根兩領事、亦均被邀出席，濟濟一堂，頗爲歡洽，席間中報社長羅君強、馬淵部長、宣傳部林部長等，均懇切致詞，茲將詳情分誌於后，（圖爲馬淵部長致答詞）

羅社長詞

首由主席中報社長羅君強致詞，略謂，國府還都以來、中國的新聞事業、一方面在宣傳部的指導之下、一方面得到友邦的協助、指導、在這短時間內、成功初步的基礎、這是我們非常感激的、現在馬淵部長奉命榮轉歸國、我們爲表示十分的衷心感激、所以有這個茶會的舉行、好在馬淵部長回國之後、仍舊担任報道部長的任務、所以我相信將來對中國的新聞事業、一定有更進一步的指導協助、這是我們非常欣慰的、覺本人最近從日本回來、得日本無論在政治軍事各方面、都有很好的表現、尤其是新聞事業、更爲突飛猛晉、我國的新聞事業在過去得到馬淵部長的協助、已經奠定了初步的基礎、馬淵部長回國之後、我們在林部長的領導之下、當然繼續努力、向前完成所負使命、這一點是可以告慰於馬淵部長的、現在中日條約、已經簽署完成、今後兩國的親善關係、當然一天天的進步、我們文化界站在領導民衆的地位、把條約的精神、宣揚到民間、促成兩國間永久和平、同時希望馬淵部長回國之後、把中國人民的眞意、宣揚出來、使日本政府和人民明瞭我們眞正的要求及希望、在今天的集會上、我們除對馬淵部長表示多年的感激外、敬祝馬淵部長精神愉快、事業進步、和兩國親善關係的迅速推進、並希望馬淵部長、對我們有友好的臨別贈言、

馬淵答詞

略謂「聽到羅社長、和各位懇切的致詞、很遠而且很忙的趕來歡送、覺得非常榮幸、中日兩國的關係要改善、兩國的言論機關、須要確切的認識兩國間的情形、現在中日條約雖已完成、但要發揚條約的精神、是要由言論機關負責的、我們不但要把這次事變的原因及禍根、完全剷除、並且要做到以後不再有這種不幸的事變、完成永久的和平、希望在座諸位、把過去排日抗日等錯誤思想、予以糾正、認識日本爲友誼的、道義的、本人回國後、對貴國的新聞事業、當然仍就力之所及、盡力協助、希望各位亦就本位上努力、使人民明白瞭解東亞新秩序的偉大使命、

林部長詞

旋由林宣傳部長致詞、略謂、羅社長、馬淵部長、剛才聽到兩位的演說、非常感動、兄弟本不想說什麼話、不過承蒙羅社長要兄弟說幾句、所以、兄弟想乘此機會、送馬淵部長一件禮物、這個禮物不是物質的、是精神的、記得在報上發表馬淵部長調升回國的消息時、兄弟在日本報紙上看到一篇文章、題目是「我們的馬淵先生」、從這篇文章的題目、我們可以看到友邦的新聞記者、對馬淵部長是怎樣的尊敬、但是我們祗對馬淵部長尊敬是不夠的、我們應該在尊敬以外、應該有更親愛的表示、兄弟想應該進一步說、「我們的同志馬淵部長」、什麼叫做「同志」、就是「志同道合」、我們大家同是爲國家、爲民族、爲東亞、這就是「志同」、我們都是要發揚道義精神、和東方的王道主義、這就是「合道」、兄弟想乘馬淵部長離京前、藉此機會、代表在努力和運之下的宣傳同志、把「我們的同志馬淵部長」送給馬淵部長這意點思、我很相信各位一定同意馬淵同志一定接受的、化、應該一心一德的去研究、養成一個完善的國民」等語、至四時餘始畢、

中宣所訪日攷察團

參觀日本各學校

【中央社東京十三日電】國民政府中央宣傳講習所訪日攷察團、十三日參觀戶山陸軍學校、陸軍幼年學校、陸軍豫科士官學校、文理科大學、東京女子高等師範學校後、赴東京第一陸軍病院慰問傷兵、

南京情調

歐陽毛生主編

南京的皮貨業

。降百。

南京的皮貨業，向來沒有大幫的營業，這因爲資本太小的關係。至於每年來京臨時所開的皮貨莊，那完全是客幫，現在筆者所述，完全是本地的情形而言的。

種類

皮毛之種類甚多，總以稀爲貴，如（八六）「海龍」，「猞猁」，「青獺」，「黃獺」，「貂」，「虎」，「豹」，「狐」，「沙狐」，「貉」，「狼」，「白兎」，「香狸」，「山狸」，「羔叉」，「羔」，「灰兎」，「獾」，「地狗」，「黑貓」，「雜毛貓」，「駒」，「黃羊」，「白山羊」，「老羊」，「狗」，「白銀灰鼠」，「銀灰鼠」，「灰鼠」，「羔腿」等等。

來源

他們的來源，第一是每天早晨必赴黑市（就是每於天未曉時之聚市，專賣由各方收來之舊物，無物不有，）收買。第二是聯絡估衣鋪，第三收買當舖滿當（就是當的期限已滿之物，）的貨物。廉價買來，加以修飾，骯髒的，用法洗白，破，缺的，用同樣之皮毛補修，好一點的就不動樣，有時不合現時式樣之衣服，也可賣錢，因爲注重皮毛，而不注重衣的面與式樣，名曰原當貨；意其原樣沒有改過。如果資本稍大的，就可以到北京或出口外，去辦「皮桶」，這就是幾種來源的路線。

洗法

有時收買骯髒的皮毛，須要經過洗的手續，先將米磨成粉，晒乾，將皮毛鋪在一大板上，將板刷放在水內浸濕，然後取出將皮毛尖端刷濕，再用三尺許之竹桿兩根，上下不停的抽打，（外行是打不來的，因謂一竹桿打下去，皮毛捲就可起。他們能夠很迅速上下抽動着，這也者技術的一種，）待打透後，這時可將米粉撒上，用手揉透，以手毛匠，再用竹桿上下抽打，後用板刷用力順毛刷下，這時米粉隨髒刷下，再用水刷透，然後穿在竹桿上，放在日光中晒，晒乾後，用力一抖，米粉與灰齊下，毛白如新。

拚補

買來衣服中，有脫毛或破壞之處，即交與僱工名「毛兒匠」修補，將破處用剪刀剪去，再用同樣的毛補上去，就是灰鼠或有斑點之毛，也能拚補得一點不差，有時將很多的零碎之皮毛，拚起來，再由「毛兒匠」縫起，看上去如同整的一樣，眞是天衣無縫哩。

國立師範 舉行演說競賽

評判結果錄取五名

【本報訊】本京國立師範學校，爲練習學生語言，促進學生思想起見，於昨日（十三）下午二時，舉行演說競賽會，除中學師資班外，各級參加二人，參請趙部長訓話、中大王教導長、孫祕書主任、交通部王司長、財政部劉司長担任評判、首由馮校長報告舉行演說競賽意義、趙部長訓話、即開始演講、結果錄取五名、由王教導長、王司長等相繼批評、旋在鼓掌聲中、由趙部長給獎、並作批評訓示、聞所有獎品、悉由教育部部次長司長分贈、異常豐富云、

作家聯誼會 舉行首次聚餐會

摸彩餘興至爲熱烈

中國作家聯誼會爲聯絡會員情誼起見，於本月十三日晚假座夫子廟老萬全酒館舉行首次聚餐會，到陳寥士、尤半狂、陳藏耘、孫夢花等三十餘人、席間除每人贈送大亞洲主義綱領、憲政手冊、今日之華北、使節團赴日記、平議、中報週刊、新命、中央導報、興建月刊等各一份外、並舉行摸彩贈品、特獎白蘭地一瓶、爲周雨人摸得、頭彩五磅熱水瓶、牙膏胭脂等盒林涵之摸得、二獎領帶園市口紅等、爲明淦摸得、三獎襟花、牙膏等爲高天棲摸得、其他國際劇場戲劵三十張、憲政月刊半年五份、新中國報二個月五份、平議半年五份、中央導報半年五份、興建月刊半年五份、國藝月刊半年五份、劉漢所著指紋學研究一冊、板鴨一隻、（去、陳大悲摸得板鴨、因附罰酒三杯）等、分散摸名「大悲」促罰「大杯」三杯、胭脂口紅、襟花等得主當場當衆應用、興趣至爲熱烈云、

考察新聞事業

中華社社長佐佐木來京

【本報訊】華北中華通訊社社長佐佐木氏、爲聯絡考察首都及華中新聞事業之一切科學管理及各種發展成績、俾資借鏡起見、於昨日由北平抵京、比即分別訪問新聞關係方面寒暄、佐佐木氏從事新聞界二十餘年、曾任同盟社北平分局長等職、今春中華社在平成立、乃被推爲社長、該氏不僅爲日本新聞通訊界權威人物、而且在中國極久、華語流利、爲眞正的中國通、於南北新聞界知好甚多云、

刷新庶政確保治安 調訓現任縣長

內部擬具調集施訓辦法 如經核准明春即可開班

【本報訊】事變以還、各地秩序未復之際、因一時之權宜、遂有維持會自治會之產生、會長一職、有由地方上公推、有則因熟諳當地情形、出而維持者、厥後、各地秩序漸復正軌、各縣政府、相繼成立、各會會長、因然蟬聯縣長者、頗不乏人、惟於縣長任用資格方面、則有軒輊之分、頗不一律、現悉行政院有鑒於此、且爲加緊刷新庶政、推進國策起見、對於現任縣長、期其能負起整頓縣政、減少人民痛苦、認眞推行國策、確保地方治安之重任計、擬將目前各省現任縣長分期調京集中訓練、關於此事、前曾由政院令飭內政部擬具辦法呈核、內政部奉令後、即由主管司根據民十九年調集縣長施訓辦法、略加修改、即行送呈政院、現據確息、此次集中訓練、如年內核准、其開始訓練之期、仍恐在明春方克實現、目前則因冬防關係、遽然調去每省三分之一縣長來京、於各該省冬防期內之治安、確有嚴重之影響、故當局對於此點、亦相當注意、聞將來担任講師者、或由各院部長官中敦聘之、訓練期間、大概定爲三個月、期滿並擬舉行考試、發給證書、課程方面則有二十餘門、在受訓期內、尤注重參觀京市各種社會教育之設施、俾爲各縣將來之借鏡、

僑委會委員長陳濟成 昨向台灣僑生訓話

闡述注意健康努力求學兩點

僑務委員會委員長陳濟成、此項奉命赴日本、台灣、朝鮮、各地視察僑務、在台灣時所有回國求學之台灣僑生、家長、均得謁晤、接談頗洽、陳氏回國後、以政務整理有緒、特於日昨下午三時赴國府路台灣僑生回國升學補習班訓話、大意謂、「本人這次代表東渡視察僑務、宣慰僑胞、抵台灣後、承當地僑胞、熱烈歡迎、足見旅台僑胞、擁護國府、響應和運之誠意、而各位家長、亦均晤到、對於各位在祖國求學、一方面是掛念着各位的健康、一方面是希望各位前途的成就、我想各位也有這種情緒、各位家長對於各位既如是關心、各位在此、就應注意兩點、第一、就應注意健康、這不但是各位家長日夕所關心的、就是對於自身的學業大有關係、有了健康的體魄、才有偉大的事業、第二、努力求學、各位到祖國來是研究祖國的學術、領受祖國的文

國民政府財政方針的解釋

財政部次長陳之碩廣播 （續）

第四、國除苛細、事變之後、各省因政府權力不及、不免有苛捐雜稅的征收、人民所受的痛苦、當然不少、所以國府還都以後、行政院在四月十日就頒布明令廢除苛捐雜稅、財政部秉承中央意旨、即已通令各地分別廢除、即以出賦而論、如有受災較重的地方、經省政府呈報後、政府均可減征或竟予豁免、嗣後政府鑒於物價高漲、民生困苦、並特令江海關監督及稅務司從九月十五日起、廢除蔬菜及新鮮雞蛋的陸地轉口稅、以減輕人民生活上的負担、

第五、疏導游資、上海一地、環境特殊、在事變以前、或事變以後、各地資產階級多往居住、各地銀行、也紛紛由淪陷區域撤退到了上海、使上海的資金日漸加多、自從歐戰緊張以後、國外的資金、也多向上海集中、今年春天國府還都、秩序漸漸恢復、西南各地的資金、也流回到上海來、所以上海的資金愈積愈多、資金加多、如有正當投資的途徑、也不足爲患、無奈上海金融因受戰事影響、正當投資的途徑、異常狹小、於是乎這批無法流通的資金、就變爲游資、據最近估計、上海游資已經達到四十萬萬元以上、如此巨大的游資、因爲難找出路、祇得在各種投機市場活動、造成今日空前未有的投機狂熱、這種投機事業、對於國家與人民都是害無益、現在中央已在創設中央銀行並獎勵人民及地方捌設銀行、以便將過剩的游資、引導到各項正當生產事業的投資、因勢利導、一則可以保障資產者的安全、二則可以解決失業者的生活、三則可以防止投機家的操縱、更可幫助國家推行復興的大計、眞是一舉數得、利用厚生、莫過於此、

第六、調整貿易、我國歷年對外貿易的特點、就是長期的入超、差不多自有海關報告以來、幾乎每年都是如此、事變勃發、雖然曾經統制對外貿易、同時獎勵輸出、但是終究沒有多大的效果、以致實業無法振興、殊可歎惜、政府在還都以後、就注意到這一點、現時正在妥籌整個辦法、以爲統制貿易的準備、但是統制對外貿易、其辦法不外兩點、一在調節供求、一在平衡外匯、調節供求、是以我國物產的剩餘、補助他國的不足、更以他國剩餘的物產、補助我國的缺乏、使供給與需要兩方都得到一個平衡、至於平衡外匯、那是要使得貨幣價值穩定、不讓他忽高忽低、這樣就可以與各國的匯價沒多大的上落、不致使人民受到匯價風險的損失、

第七、調節民生、近年來因爲事變關係、東南十數省損失特重、一般人民流離失所、顛沛道路、眞要不知道有多少、幸而政府還都以後、首先使人民各返故鄉、重復舊業、各地方纔有安居樂業的景象、但是交通一經破壞之後、一時尚難即復舊觀、以致商人旅客還不能像從前那樣的便利、商旅不便、各地供需自難適應、因此物價暴騰、民生維艱、政府已在統籌調整辦法、務使各地貨物得以暢通、商賈無從居奇、人民生計可以因調節而漸漸恢復其正常的生活、

第八、輔助生產、自從各大都市淪陷以來、原有的生產事業、幾乎全告破壞、經濟基礎、亦因此動搖、自政府還都以來、因爲農工兩業、最關緊要者、所以淪陷區域的大小各工廠、現在已經逐漸收回、交還人民復業、將來工商業的發展自然可以預料、不過工業的原料品、多半仰給於農業的生產品、因此政府對於農村經濟的復興、也正在極力提倡、將來中央銀行及地方銀行成立後、其最大的業務、就在活潑農村經濟、一面貸款農民、促進農業生產、一面向農村投資、使得改進農村設備、務使地盡其利、民樂其業、

上面所說的都是財政方針中最關緊要的幾點、多半已經實地施行、也有正在逐步推行的、此外關於財政上應興應革諸端、也應當一一排除困難、繼續推進、希望諸位本國民的天職、幫助政府財政上的設施、使得金融早日穩定、物價早日低落、大家負担復興國家的重大責任、完了、

（完）

各校館上半月經費

今日提前發放

【本報訊】京市教育局、以本月中旬、行將終了、關於各校館經常費、亟須提前發給、聞於昨日（十三日）業經準備就緒、特定今日預發十二月份上半月經費、俾使各校館員工、得以安心服務、更爲體卹鄉孜路遠起見、予一次發放全月經費、以期增加努力校務上之機會、至各校館上月份經費報銷、須於規定之日期造報、以便彙轉核銷、否則上半月經費、將暫予停止發放云、

中小學教職員 聆聽訪日經過

【本報訊】中日邦交調整條約、自於上月三十日在首都簽署成立以來、中日兩國之關係、業已進入新階段、今後東亞新秩序之邁進、及世界新局勢之確立、當由兩國官民分別担當之、市教局鑒於是項偉業、應由地方教育着手推進、始能廣收宏效、且爲喚起從業於教育人士、對中日新關係之認識、乃於昨（十三）日下午二時召集市立中小學全體教職員、集合於市立第一中學大禮堂聽講、聘請此次赴日參與日本建國二千六百年慶典返國之特務機關佐藤首席連絡官暨市工務局長謝學瀛蒞場講演、首由教育局長徐公美致開會詞、繼由佐藤連絡官講述「日本介紹」、謝局長報告赴日考察經過及感言、並由市府外事股主任張和夫致詞、語多剴切、娓娓能引起一般聽講者之注意力、直至四時許、始告講畢云、

小教員總登記 教局定期舉辦

【本報訊】京市教育局、以前訂之南京市小學教員總登記暫行辦法、尙有須加說明及補充之處、爰經飭科酌予修正、分別呈報南京市政府暨教育部核准備案、茲以本年度第二學期轉瞬將屆、爲擴充小學教育起見、選聘良好師資、藉以改進小學教育、特訂於一月十二日起至一月二十一日止、爲第一次小學教員總登記時期、各項關於小學教員總登記事宜、已通令各校遵辦、

來函照登

逕啓者、頃閱 貴報十二月十三日新報內載稱、首都保安警察隊、由行政院決議擴充二中隊、並直隸警政部保安司指揮一節、不知何所根據、保傳聞失實、事關首都治安、應請迅予更正、免淆聽聞爲荷、此致

南京新報社

首都警察廳祕書處啓 十二月十三日

軍事委員會政治訓練部通告

查本部前頒職員證章、佩用已久、爲防止發生流弊起見、茲另製新證章、銅質圓形、外廓銀邊紅心、內爲藍地、上部爲「黨徽」、中偏下方爲紅地銀字、文曰：「政治訓練部」、訂於十二月十五日換發新證章、並將舊證章聲明作廢、除呈報並分函外、恐未週知、特此通告。 B 2285

國民政府文官處招考書記

本處擬招考書記二人、茲規定辦法如下、㈠報名日期及手續 自本月十一日起至十七日止、有志投考者應開具履歷住址、并附二寸半身照片二張、暨寸楷五十字、小楷二百字、送經本處審查合格、再行通知應考、㈡資格 中學畢業或同等學歷、㈢考期及地點 本月二十五日在本處舉行、㈣考試科目 國文、公文程式、書法、政法常識、㈤保證 錄取後須覓具本京殷實商店（資本萬元以上）一家或中央各機關現任薦任官以上二人之保證、㈥待遇 暫定八十元 B 2287

下關南京大旅社夏玉棠鳴謝美亞保險公司駐甯總經理胡毅民君賠欵迅速啟事

上月十五日鄰人失愼波及本旅社、後進幸事前向美亞保險公司駐甯總經理胡毅民君保有火險當蒙十足賠到足見該公司胡毅民君信用昭著辦事迅速特此登報鳴謝並爲各界介紹 胡毅民君接洽處下關永甯街一七二號 B 2288

鎮江縣政府通告

「查本縣前名丹徒茲奉江蘇省民政廳民一字三七二號訓令（略）開案准省政府祕書處函開查第二十一次省政府會議決丹徒縣名復稱鎮江縣原名轉行知照等因同日又奉民廳訓令在新印章未奉鑄頒以前仰暫用丹徒縣政府印信官章並將辦理復名各情呈報備查各等因奉此遵於十二月六日復稱鎮江縣原名除呈報省廳備查暨分別函令外特此登報通告 B 2279

上海男婦內科醫家 秦伯未先生 蒞京應診

上海秦伯未先生茲因京地友好一再函邀定於本月十四日到京應診凡欲延診者及乘此冬令調理或開膏方進補者均希即日來掛號並因滬上診務業冗決定擱三日十七日即返特此通告 新街口忠林坊四十八號張守中醫室掛號處啓 B 2270

報喪

家主人賀培芷之老太太鮑太夫人於陽曆十一月二十二日壽終渝寓內寢已就近權厝再行擇期移柩歸籍安葬特此報 聞

戶部街七十六號賀宅家人謹啓 B 2267

湯爾和先生追悼會啓事

故華北政務委員會常務委員兼教育總署督辦湯爾和先生碩德耆年公忠體國辛亥翊贊共和勳勞卓著歷年專勤教育成材衆多事變以後撐持危局致力和平厥功尤偉乃以積勞致疾遽於本年十一月八日逝於燕京際茲時艱耆賢凋謝曷勝痛悼爰定於十二月十五日（即湯先生華北開弔之日）上午十時在首都香舖營中日文化協會舉行追悼大會藉伸追念勳賢之意凡屬湯先生友好以及崇仰湯先生者務希屆時惠臨同表哀思如賜誄輓等件幷請先期送至中日文化協會學術組闞宗瓚先生代收是荷

發起人 江亢虎 溫宗堯 梅思平 諸青來 樊仲雲 張韜 唐蟒 褚民誼 任援道 李聖五 趙喬黃 趙叔雍 趙正平 秦墨哂 仝啓 B 2251

訃告

先顯考汪公文輝府君慟於民國二十九年十一月二十八日巳時壽終正寢距生於前清咸豐十年十二月二十日卯時享壽八十一歲不孝等隨侍在側親視含殮遵禮成服茲擇於十二月二十七日發靷飼扶櫬暫厝於北門外槐塘山莊祖塋之側因事變後遠道親友間有移動不明地址未及訃告特此登報叨在

誼 未 哀此訃

孤哀子 汪立元（善誠）立甲（子東） 奉生慈命稱哀

期服孫 用彬 彥 彪 彰 彤 彩

曾孫 遐逃

周泣血稽顙

幕設蕪湖堂子巷十二號 P 2289

◉欲避梅毒傳染◉請速保險

現代花柳無處不生，十有其九均屬傳染，如犯此症最爲危險，奉勸青年，趕快預防，一至爆發，治之晚矣，「梅瘋特靈」是花柳症之保險權威，如事先預服三四片，保險無傳之變，倘現已爆發者，如毒發於外 [illegible]

主治 筋骨酸痛 白濁下疳 臥床瘋癱 橫痃魚口

一瓶痊愈三瓶斷根 大瓶三元 小瓶二元六角

時代良藥 比衆不同 阿屈癬 藥水 藥片 藥交 主治

腳趾濕癢 繡球瘋癢 疥瘡頭痛 大瓶一元二角 小瓶六角

內服聖藥 統治皮膚 每瓶貳元四角

收口拔毒 刀傷火湯 凍瘡凍瘡 大合一元 小合三角

南京昇州路七十二號二區公所左首 昇州大藥房總經理

分售處 中山東路土街口金山大藥房 下關永寧街鍾英大藥房 及各大藥房均有代售 上海椰林藥行總發行

東京齒科醫學專門學校 校長 血脇守之助 所在 東京神田 入學試驗 三月一日、二日（東京、神戶） 本校要覽（郵券三錢）

萬人必備 萬人油

治療迅速藥效如神之萬人油爲國人家庭之必備藥乃醫藥上乘萬人絕讚之家庭靈藥

外科主治 刀傷磨傷、挫傷咬傷、火傷燙傷、凍瘡發傷、頭暈目眩、腰骨節痛、牙痛耳痛、痔漏出血、毒蟲齒咬、疥癬各瘡、頑癬汗斑、化粧潤膚、紅斑痲疹、手足酸軟、胎毒濕瘡、毛孔發癢、狐臊腋臭

內科主治 心氣肚痛、寒熱瘧疾、四時感冒、絞腸痧痛、吐瀉翻胃、暴飲頭痛、胃腸各疾、時行瘟疫、消除百病

歐化女式 **綠寶綢緞時裝** 留歐技師設計。上海裁縫精做 大衣旗袍 綢緞呢裁 式樣保證滿意。價錢比衆特廉 中央商場內

南京建康路黑廊街 **老大綸綢緞局** 杭州名產 加重線春 大批來京 歡迎批發

建康路中 **大新公司** 資格老 貨色新 式樣好 定價廉 綢緞呢絨 花色最多 大衣旗袍 樣子頂好 時裝西裝 做工牢靠 電話二二七六九

上海分此 **餘昌鐘表眼鏡** 百代高尚唱片 電機鐘表 定價特廉 歌林唱機 無奇不有 與衆不同 歡迎參觀 地址中央商場北部

南京市洋服界首席 **三江商行** 洋服專家 高級西裝 結婚禮服 女子大衣 大批軍裝 A445 地址建康路一〇一號 三山街

上海滿當洋服店 處此貨價高漲做新不但價大新料且不如舊本店爲京各界解決穿的問題專銷滿當各種男女大衣西服等請各界認明貨色落得便宜價廉物美歡迎比較重價代買上海各典當票開設太平路一五二號 郵局南首

中華路 **祥和號** 南貨海味 糖果食品 新到 各種巧克力糖果 沙利文聽裝餅乾 經售 華洋海味 參燕銀耳 精製猪油年糕 支店：中央商場北部 電話：二二八九一號 A535

馬慶康 新出品 加厘牛肉包 每只二角 瓶裝果子醬 每瓶一元 牛奶苡米餅 每磅一元二角 新鮮酥脆香甜可口 中華路一六五號

萃華食品商店 新到 大批甜心巧克力糖果 各色沙利文聽裝餅乾 紅黑老牌威士克酒 上等享白牌雪茄煙 A357 地址：中山路珠江路西口

夫子廟 **小蘇州糖果號** 糖果 食品 猪油芙蓉酥 猪油米花糖 松子澆切片 甜心巧克力 猪油年糕 葷素酥糖 代售福建土產 新增奶油瓜子

夫子廟 **太平村支店** 各種葷素酥糖 蛋黃北平酥 可可奶油酥 猪油芙蓉酥 猪油米花糖 本號自製著名花生米大王 適口充腸 滋養豐富 餽贈親友 老幼皆宜

打字 本所添置新打字機並設會計簿記修理英文補習等科續招男女學員承印各界中西公事信札合同契約彙買實租修中西文打字機及配零件鋼字簡章函索附郵八分即寄南京市私立新民中西文打字傳習所啓 地址石鼓路132號萬有米號內二

經濟新聞

米市拾級而上
受來源遭遇困難影響
惜買氣不旺未趨激漲

【本報訊】京市米糧市價，連日拾級而上，勢將重入俏局，蓋以河下來源，自遭遇種種困難後，到貨極爲清稀，是以囤有現貨者，大都相率緊握不放，惜買氣不旺，故未能趨於激漲，惟三日以來，已升起二元以上矣，昨日河下來源，外江略有轉機，到船十二艘，見米稻千餘担、裏河仍賦沈寂，廊行駁貨約四百担，城戶納胃，依然平庸，行情欲升無力，結果成交六七百担，行盤續升五角云，

濟鐵各貨輸送數量激增

【濟南通訊】濟南鐵路局十一月分輸送狀況，概括的觀之，實爲冬期輸送繁忙期之前兆，各土產貨上市表示極度強調，即營業品發送總噸數比前月增加約二千六百餘噸，一觀此增送貨物上市之狀況，雜穀雖因今年夏季，兗州地區之水害，該地區上市依然無望，但魯西，北部禹城平原地區之雜穀表示旺盛，比前月增加一一六〇噸，又落花生，於本月前旬僅不過六百五十噸，今期更有愈增之趨勢，同時生乾果野菜類，亦有增加傾向，本月之一穀農產物之貨動，極爲顯著，此外生牛鮮乾魚介類狀稱活潑，計畜產三三〇〇噸，水產五八〇〇噸，均表示增加之傾向，唯木材表示減少，特應注目者，即年底在即，食料品輸送有一層之增加，又證明輸送繁忙之存貨狀況，亦表示本月上旬二三四〇噸，中旬二六八〇〇噸，下旬二七一〇〇噸增加之一途，一個月間表示四千噸之輸送不足，其增加率如次，（從略）

上海滙市

【中央社上海十三日電】本日上海匯市開盤掛牌如下、（英匯）三辨士又四分之三、（美匯）五金元十六分之十五、（軍票）售出六十圓又四分之三、購進六十圓又八分之七、

各方買風疲弱 粉市轉入呆定

【本報訊】本街粉市廠盤、鮮有刺激、街銷亦形寂寞異常、囤戶機貨、不斷有零星吐售、各方買風疲弱、胃口殊爲清淡、且滬市澳粉、風傳有大批拋貨、客幫補進式微、僅有寥寥點綴、昨市本街廠盤、仍保持平穩紀錄、趨勢轉入呆定、

青島生油 現市疲軟

【青島通訊】近日來本市之期現生油銷路人情雖盛、每欲升起、惟以價格所險、不得越格交易、日前經取引所論令放價後、人情盛極一時、突然暴升、然亦不過人情作用而已、並無若何標的、是以近兩日來、人情又漸軟化、九日之現生油交易、申幫數家以去申換貨利微、遂告停手、不再進納、僅有三井一家少數之購辦、因是勒疲三元、妥價六十二元、口胄懦弱、市況徘徊、定助生油、初拍人情虛弱、蓋因現銷不暢、衆情傾低、故市氣一再低萎、而入迷離盤桓之途、後場衆情返醒、多有愛價收納之

（飲酖止渴）（越戒越深）（因循猶豫）（自害終身）

注意 舊法藥內和生烟以毒抵毒無異飲鴆止渴他如樟腦閻楊花酪性毒藥更非安善頭昏目眩發狂中毒切弗誤服欲求最穩安而欲徹底根本戒除者惟服

煙毒不除●即永無癮●徹底之戒煙奇方

驚人發明戒烟奇方 **安全因素**

安全因素係植物性之化合物，凡經千方百計不能戒除而反癮復吸者，任憑數十年之老癮，惟服（安全因素）功能澈底肅清烟毒，見烟自厭，妙在不知不覺，絕無痛苦。旬日之內保險完全戒絕。特點一不用麻醉。二不含毒質。三不問雜片白粉。四戒後體重增加百病盡去身心愉快有不可言喻者。五王道穩妥使戒者毅然決然放心安胆。六戒後可向衛生機關檢驗體內血素大小便中有無餘留毒質。安全因素爲近代任何除毒藥品中無能出其右也。單成量每盒五元七角

五分▲雙成量十元▲無效反癮包退還 上海三馬路仁仁藥社 （華北）總理 天津法租界電車道 素波大藥廠 南京總經理 太和藥房 建康路 代售處 北門橋新中央藥房

東亞烟公司出品 **金槍牌香烟** 烟絲金黃 烟味芬芳

大批澳粉將抵塘沽

【北京通訊】最近津市民食、愈臻圓滑之境、據查現本市麵粉存底竟達七百餘萬袋、大米亦超越百萬包、雜糧約爲四五萬噸、殆均打破水災以還紀錄、用日粉源源供給、不絕如縷、尤其津漢津浦各綫米糧、潮湧匯集本市、日愈衆多、蓋以今歲豐收、足供消費、市價有疲無漲、民困可望稍蘇、又天津租界現銀問題解決後、會提出十萬磅作爲華北難民救濟基金、經專門委員會之決定、購置澳洲麵粉、前由日英兩總領事及三井、三菱、怡和等各公司、與澳洲小麥局進行交涉、已購妥澳粉八千三百餘噸、已由西尼出口之永福丸載來、二三日內可達塘沽、至配給辦法、尙待詳議、但對象爲華北貧苦哀鴻云、

符，市遂拾級而上、尾市平穩、觀其情勢、前途不至有何大變云、

土產出口陷停頓 經銷商改紘易轍

【本報訊】本京暴凡經營口銷之土產物營業，邇來靡不陷於停頓狀態，最顯著者，如絲、繭、皮、毛、蛋類、衣著等，平時率由內地各產區，匯集京市，再謀轉口赴滬，報關出國，除浙閩等省，直接出口外，餘如皖、南、鄂北、川、陝、冀、晉等省土貨，有鮮不經京出口，乃因國內戰事，牽延已達三年之久，歐戰繼起於後，內地土產，既無法暢運，而國外銷場，亦受歐戰之剝蝕，業告體無完膚，影響於金融民生，至深且鉅，現本京經營是項營業者，多改紘更張，碩果僅存者，更寥寥無幾，且率均偃旗鼓息張云，

紅茶德莊略有採辦 市情並無特殊開展

【滬訊】連日本埠洋裝茶市、並無特殊開展、除德商洋行略辦紅茶外、綠茶外銷僅偶然指染而已、蓋以目下各地來源、均受統制、且近來日商在各區僱用華工製造、與華茶混合運銷外洋、數頗巨、故華茶市場、幾被侵奪殆盡、惟悉中國茶葉公司、對華茶之改進與製茶技術、推銷方式等、已大有進步、且在緬甸仰光等處設立市場、及代理處、滬市方面亦有相當設備、以謀華茶向外發展、不可謂非差強人意、至紅茶市價、最高爲三百十元至二百八十元、局勢、暫定、綠茶洋行無需覓、暫告平靜、

青島棉紗銷路活躍

【青島通訊】本市之棉紗布銷路、自經組合開會放價後、人情略爲一振、然成交之數寥寥無幾、蓋仍呈僧多粥少之象、買主多於賣主、以是成交漸稀、九日之棉紗布現銷、纖前市之俏利餘威、市況依然不軟、境況穩硬、期市紗布、交易亦甚活躍、初拍襲日前昇盛之氣、率多爭購、市乃節節上升、尾市依然不弱、前途不易下疲云、

滬市鉅額游資潛入股票事業

【中央社滬訊】自歐戰發生以後、上海受國際情勢之變化、股票市況且趨上游、在滬大多數游資除營米棉紗糧等各項投機事業外、一部人民均紛紛經營股票之投機、故市價隨之外匯緊縮而高漲、本年五月中旬歐戰逐次擴展、外股營業、國人多抱戒心、轉向中國股票收購、是中國各項股票價格較外股漲勢尤厲、其中以紗業工廠股票價格漲起更鉅、較之戰前高達三倍以上、據悉目前上海游資有六萬萬元、均潛入股票市場活動、是以衆業公所今年營業大爲繁盛云、

布受紗價影響 結果稍見軋升

【滬訊】棉布市場、近日完全受交易所紗價之影響、頗隨之轉移、龍頭細布晨開價爲三十六元五角二分半、一度升上六角五分、旋以紗價報疲而落、午收價爲三十六元五角、較上日略跌五分許、中擋細布尙平、升降互見、午後傳紗價又升、乃復形堅挺、龍頭細布收價爲三十六元四角五分、升一角五分、中擋亦客銷勤辦、升一角至四角不平、四君子嗶嘰收爲一元一角二五、

名稱	前市開價	前市收價	比上日	後市開價	後市收價	比上午
十二磅細布						
龍頭	三六·五二五	三六·三〇	跌〇·〇五	三六·四五	三六·四五	漲〇·一五
彩球	三五·二五	三五·一〇	跌〇·〇五	三五·四〇		漲〇·三〇
陽鶴	三五·四〇	三五·二〇	跌〇·〇五	三五·四五		漲〇·二五
飛魚	三五·四〇	三五·四五	漲〇·一五	三五·五五		漲〇·一〇
藍鳳	三五·〇〇		—	三五·二五		漲〇·二五
五福	三四·二五		—	三四·四五		漲〇·二〇
雙魚	三四·二五		跌〇·一五	三四·六五		漲〇·四〇
喇叭童	三四·六五	三四·四〇	跌〇·一五	三四·六五		漲〇·二五
四十碼細斜						
龍頭	三三·二二五		跌〇·〇五	三三·二二五		—
寶貝	三三·二二五		漲〇·二五	三三·二二五		—
五福	三三·〇〇		跌〇·二五	三三·二〇		漲〇·二〇
雙魚	三三·〇〇		跌〇·二五	三三·一五		漲〇·一五
四君子嗶嘰	一·一〇八七五	一·〇九八七五	跌〇·〇〇七五	一·一〇二五		漲〇·〇〇三七五

滬減低存息後 游資投機益熾

【中央社滬訊】據金融界某君告、本市各商業銀行、在最近兩月來、藉口減少上海游資及創弱投機勢力、實行減息運動、一時有風起雲湧之概、惟目前所造成之結果、適得其反、蓋因減低存息後、游資非但未見減少、其勢且益見增多、而投機氣燄亦愈熾、現於邇來米市場投機囤積之風特盛、可爲明證、同時因此促成物價之再度高漲、各銀行一切開支之遞增、自不能例外、故欲減息、仍屬幻想、是以其利益、而冀圖增加大爲各銀行設想、何如放大眼光、將所吸收之游資、移植於復興區域、使內地工商百業、得以加速恢復繁榮、一方在銀行本身、亦可得其實利云云、

各幫交易清稀 茶市未脫平庸

【本報訊】京茶趨勢未脫平庸、蓋各幫交易清稀、且甕批去化、寥若晨星、來源及運出、均有相當困難、市情無法開拓、近來洋莊購胃不濃、茶葉外銷、蒙受直接影響、現市毛茶、情、幾瀕僵局、冷落情況、歷所罕見、

水泥走銷較活 市價賴以支撐

【滬訊】建築材料中水泥市況、大抵平疲、查日商經辦之紙包水泥、前以供量見增、囤戶吐出、市面一度疲跌、龍牌及泰山牌等價曾回進二十元大關、連日建築工程較多、及各磚屋修茸工程較多、售價頗於支撐、門售俱增、每包仍爲二十一元、拆盤每包二十元、至啓新廠出品之馬牌水泥、邇來供求兩寂、每桶價爲七十五元、白水泥每桶一百元、均與前開相仿、

生米到貨漸湧 期現相率趨疲

【青島通訊】本市之期現生米銷路、前因產地價交來源缺乏、以致供不應求、一漲再漲、迄至最近、因來源日漸暢旺、故人情爲之一挫、市面亦漸平和、九日之現生米交易、火車到貨漸湧、市要主對西南口貨份千進納之意、於火車來貨、納意不殷、問津者少、過磅僅妥千餘包、價由三十四元至三十五元五角、市況乏神、期生米交易、情況與期生油大致相同、前場人情萎靡、後場返醒、逐漸升提、惟尾市即又平和、無何榮辱、前途平淡之象云、

輪船

上海河內輪船公司、京揚惟江瑞聚龍二輪、每日上午線時輪流開往揚州沿途各碼頭、地名價目列後

地名	價目
划子口	日金八十錢
大河口	日金九十錢
沙漫洲	日金一圓
泗源溝	日金一圓十錢
十二圩	日金一圓二十錢
瓜洲	日金一圓三十錢
八里舖	日金一圓四十錢
六浅	日金一圓五十錢
揚子橋	日金一圓六十錢
揚州	日金一圓六十錢

商情

米糧 河下行盤 每石價

品名	每石價
新黃熟 上	六八·〇〇
中	六六·〇〇
次	六四·〇〇
新機米 上	六六·〇〇
中	六四·〇〇
次	六二·〇〇
新稻 上	二九·〇〇
次	二八·〇〇
毛熟米	
糯米	（無貨）
上	七〇·〇〇
次	六八·〇〇
新秈米 上	六〇·〇〇
次	五六·〇〇

雜糧

品名	價
參	（無貨）
米	三二·〇〇
蠶豆	（無貨）
綠豆	二七·〇〇
黃豆	三二·〇〇
赤豆	三五·〇〇
青豆	（無貨）
芝蔴	三九·〇〇
小麥	三六·五〇

油糖 每担價

品名	每担價
大連油	一〇四·〇〇
泰安油	九六·〇〇
淮豆油	九五·〇〇
生油	（無貨）
菜油	八六·〇〇
蘇油	八八·〇〇
秋油	二四·〇〇
精鹽	一六·三〇
淮鹽	一四·二〇
八號糖（每包）	一五二·〇〇
白糖（每包）	一六〇·〇〇
一號棉白（每担）	一九六·〇〇
袋赤（每包）	一六〇·〇〇
枝洋（每担）	（無貨）
提青（每担）	（無貨）
荷粗砂（每包）	（無貨）
冰糖（每担）	一二五·〇〇

麵粉 每袋價

品名	每袋價
綠牡丹	一七·二〇
紅牡丹	一六·一〇
藍牡丹	一四·二〇
綠飛艇	一七·二〇
紅飛艇	一六·一〇
藍飛艇	一四·二〇

煤炭 每噸價

品名	每噸價
鴻奇煤	一六〇·〇〇
中興煤	（無貨）
奇戶塊	一九〇·〇〇
柳江煤	二六〇·〇〇
紅煤屑日幣	一〇二·〇〇
曹幌煤	一七五·〇〇
竹豐塊	一八八·〇〇
竹豐屑	一四八·〇〇
銀炭每担	（無貨）
木柴每担	五·〇〇
黑炭每担	二〇·〇〇

香煙 每箱價

品名	每箱價
大英	一八〇〇·〇〇
老刀	一六五〇·〇〇
仙女	一二五〇·〇〇
品海	一四〇〇·〇〇
金字塔	（無貨）
白金龍	（無貨）
白金條	八六〇·〇〇
大長城	（無貨）
大嬰珠	一〇〇〇·〇〇
五華	一二〇〇·〇〇
大香檳	一一〇〇·〇〇
百花牌日幣	一八六·〇〇
黃錫包日幣	三五〇·〇〇
美駝牌日幣	二三〇·〇〇
禮拜堂日幣	二〇五·〇〇
雙斧廳日幣	（無貨）
雙斧牌日幣	三〇〇·〇〇
全祿牌日幣	三三〇·〇〇
長壽牌日幣	（無貨）
吉祥牌日幣	二二五·〇〇
指南牌日幣	二八五·〇〇
大前門（包）	五〇〇·〇〇

酒類 每担價

品名	每担價
燒酒	四五·〇〇
泡子	五五·〇〇
高糧	一一五·〇〇
紹興	四八·〇〇

金融 每兩價

品名	價
金買入市平	五五〇·〇〇
金賣出市平	六〇〇·〇〇
銀買入市平	三·八〇
銀賣出市平	四·八〇
華興票買進	一五九·〇〇
華興票賣出	一六四·〇〇
日票買進	六一·〇〇
日票賣出	六〇·五〇

雜貨 每箱價

品名	每箱價
美孚洋油原聽	二四·五〇
亞細亞洋油原聽	二四·〇〇
光華洋油原聽	二三·〇〇
幸福洋油原聽	二三·〇〇
城門牌石油日幣	一二·〇〇
上海火柴每箱價	六八·〇〇
南京火柴每箱價	六三·〇〇
鎮江火柴每箱價	七〇·〇〇
僧帽牌洋燭	二五·五〇
飛鷹牌洋燭	二六·〇〇
固本肥皂	二四·〇〇
五洲固本肥皂	二九·五〇
日光牌肥皂	四一·〇〇
鹼每担	一五·〇〇

永信公司 **中央大舞台** 時間：一點、四點、九點 價目：一律七角 上下午軍警小人另加捐稅四角 中國時間 十二點半起電影 二點半起石氏表演 四點起電影 六點半起電影 八點半起石氏表演

標準大集團！演員個個認真！ **石氏藝術團** 領導 **石仲化氏** 全體演員四十餘人登台 節目處處賣力 模範藝術軍！

同時加映華藝公司超等古裝巨片 **王寶釧** 張翠紅主演 賢德淑女！可敬可佩！國仇能復！私仇自泯！ 女士們說：情願化粧品勿買，勿看石氏技！ 小弟弟說：情願糖菓勿吃，勿看石氏戲！

宋代奇案狀元郎不認糟糠妻！ （絕世）**秦香蓮**（悲劇） 張翠紅 王元龍 鄭重 余琳 范雪朋 關宏達 領銜合演 一代清官憤紗帽！包公怒鍘陳世美！ 藝華出品 **中華大戲院** 夫子廟貢院街

環球馬戲團 臨別在即一答謝各界 普及觀衆 不惜犧牲 **大減價** 今日更換 特殊節目 機會難逢 不可錯過 價目：日夜兩場 二時 八時 包廂二元 特別一元五 一號一元 二號六角 三號三角 地址麗都花園

東和劇場 今天貢獻大巨片 女十一不要哭（下集） 井染四郎主演 舞獅子慰靈 尾上菊之郎主演 詳細有中文說明書 正午開映 連映五回 價目日金 大人一元 將兵六毛 兒童三角

夫子廟 **翠樂戲茶廳** 晚戲 曹慧麟 梅龍鎮 金鳳樓 馬鳳麟 提放曹 每日開演風雨無阻 各大歌星翠芳會唱 戲茶每位十二洋三角

地址夫子廟六十號 A677 **天香閣戲茶社** 夜戲 曼麗 張俊良 竺天峯 全體歌星翠芳會唱 每日加演日戲

紅梅 夫子廟貢院街 舞女！陣容堅強 設備！富麗堂皇 晚舞六時起

朱雀路 水電 中華公司 九十八號 認定 專辦各國電器材料 承裝一切電氣工程 源記 **華新電器公司** 留德專門技師主持 代客設計繪圖監工 A758

北平 **永寶齋珠寶店** 本店收售翡翠珠寶鑽石金銀首飾 收價從豐 售價低廉 歡迎各界仕女駕臨參觀 特聘高等技師 中央商場內

國民大戲院原址 **中喜劇場** 電話二二三七五 實行中日提攜 介紹友邦文化 今天偉大獻映兩大鉅片 百代公司出品 醒世愛情鉅片 居中混雜迷宮誘人魂 **都市惡魔** 警探密佈惡黨羅網 南京首映 公映三天 東寶公司歷史古裝鉅片 **尋金記** 哀樂根 十字軍 譯有詳細中文說明書 另有中文字幕 放映時間 每日下午一時起 最後一場七時起映 樓上下一律日金八角 三角

國際劇場 新街口世界大戲院舊址 電話二二九四二號 今日頭輪獻映 撒哈拉大沙漠空戰巨片 **南方飛行** 欲免擁擠 請早光臨

夫子廟 **南京大戲院** 新姚家巷 各界特頌各藝員拿手好戲（十四號日戲准演） 李萬亭 彭文琴 陳吉端 袁素琴 王慧蟾 新雲秋 藍香云 趙韻聲 于占元 賀天保 女起解 抱粧盒 虹霓關 全本 **甘露寺** 夜戲 **十本濟公活佛** 演期無多 欲觀從速

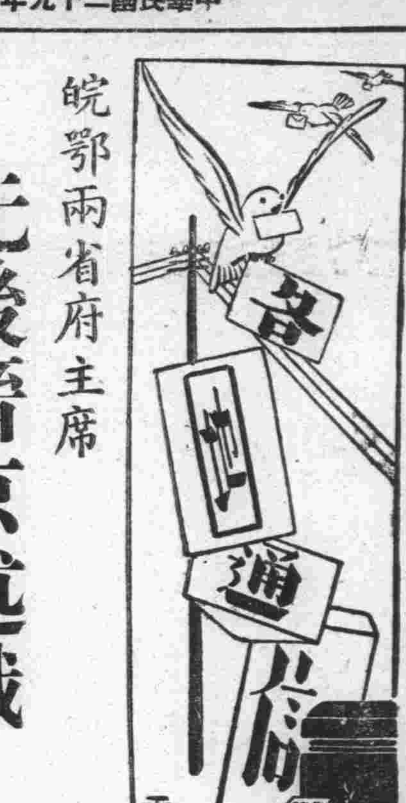

皖鄂兩省府主席 先後晉京述職
並請示今後推進機宜

【中央社蚌埠十三日電】安徽省政府主席倪道烺、於十二日上午乘專車晉京、傅秘書長君實偕往、聞倪主席此次赴京、對今後皖政推進機宜向行政院有所請示云、

【中央社京訊】安徽省主席倪道烺、偕同省府秘書長傅君實、十二日下午三時許、抵達本京、倪主席此來、係向汪主席述職、報告皖省府改組正式就任省主席後之施政情況、

【中央社漢口十三日電】鄂省主席何佩瑢、於十二日晨九時由漢乘機飛京、省各廳處長委員等均到機場送行、聞何氏此次晉京、除向汪主席報告該省改組后、施政情況外、并將向各方作正式就任鄂省主席后之初度訪問聯絡、約逗留一週即行返漢、

【中央社京訊】湖北省主席何佩瑢、為向中央述職、請示要公、十二日上午、由漢搭機飛京、同日下午二時二十分安抵首都、隨來者尚有孟秘書等三人、武漢省市聯合駐京辦公處長陳尚修等多人到場歡迎、何主席等下機後、逕往預定之邸舍休息、

皖省民廳長 將巡視淮南

【中央社】安徽民政廳長蘇震東此次巡視長江一帶歸途過京、安徽旅京同鄉會汪曼云、曹熙宇、馬孟莊、吳道南、章益臨、汪瑩、鍾尚斌、李網之、于石安諸君、設筵歡宴席次對改進安徽省政問題貢獻甚多、總共要點約有三項、㈠迅備輪船加强安徽蕪湖間水上交通、㈡省治遷回安慶以復舊觀、㈢萬一省治難遷遷移、即按情形分區設立行政督察專員以臻治理、現在省治偏處皖省北部、請對政治設施、勿使皖南皖中一帶有偏枯之感、蘇氏對於以上各點均極嘉納、聞業已回蚌、俟清理廳務完畢、並作第二期淮南之巡視云、

豫省長陳靜齋 詳談復興狀況

【中華社消息】河南省長陳靜齋氏、日前由汴來京、參與華北政務委員會全體委員大會、記者會訪晤陳氏、比承接見、茲誌其談話如次、目下豫省一般狀況、較前益見進步、本省所轄豫東道署十八縣、豫北道署二十縣、本年度為强化民政機構、將先令豫東豫北兩道署及開封市公署改組、並整飭救濟院振委會等機關、最近更擬組設各縣佐治人員訓練所、至財政方面本省收入向以田賦為大宗、惟因豫省所處地域關係、人民生計極感困難、因之田賦收入、遠非昔比、征解省庫者、月僅十餘萬元、連同政會補助之款、收入總計不及五十萬元、且以治安為第一要務、雖極力撙節、臨時支出亦屬浩繁、仍入不敷出、而政務推進及建設諸端需款孔殷、故財政殊感困難、至教育方面、自二十八年起、本省各級學校逐漸恢復、迄今有師範、農林、省立女中、豫東道初中彰德、輝縣、洪縣、臨潁各中學及私立學校一、日語學校等、共十七校、學生一千五百人、市、縣、村立小學共一千一百七十七校、學生五萬七千四百九十二人、建設方面者、本署成立以來先後恢復各縣農務會以及農場苗圃、並在各地設農事局、及架設彰德、新鄉長途電話、接收焦作中福煤礦及新黃河築堤工作、至於公路、河運、造林鑿井、及修理各項工程、均在積極籌辦中、又本省所有開封設省會警察署、計有官警四千二百三十九名、又在各縣成立警備隊、惟為促進警察訓練、省令設甲種教練所、兩道各設乙種教練所、今後決設法使之擴充、藉加强警備實力云云、

荷印除痨總會發表 近四年來工作概況

【吧城通訊】設在荷印之消除痨病總會、昨發表該會過去消除痨病工作報告書、茲以時局關係、報告書內容僅限於治療痨病指導局及痨病療養院四年來概況、其他工作、可參閱以前之報告書、或將來刊行之報告書、

經過四年 來之研究、於療治痨病之主張、已有重大變化、現在多數人注意到增進民衆身體健康、俾痨病之侵襲不易、避去診療上之一切辯論、亟得確定、及該會所抱宗旨、該會志在直接或間接的消除痨病、倘議論過多、勢必影響到消除痨病工作、過去四年內、荷印政府及民間各企業雖多虧累、但該會仍繼續得到各方協助、緣自一九一七年以來、大家認計劃之進行、是故每年恩媽花捐之收入、均有優美成績、治療痨病指導局統計表之公布、顯示民衆對之已大大覺悟、且得荷印衛生署、及前任衛生署長兼充該會職員之奧福和雅博士深切之注意、該會工作範圍既廣、僅藉

二十萬盾 之基本金、是故、仍須依賴每月捐、特別捐、以之辦理存款利息、恩媽花捐款及政府津貼金等、以之辦理所有附設之痨病療養院、此外尚有恩媽紀念郵票及其他種種捐款、僅恃金錢亦不能辦得有精神、是亦有賴於各方之同情與協助、例如先達（在蘇島）一位小學校長勸芬氏之提倡、月曜一仙振、不特是金錢上有價值之贊助、而且是將來可獲良好結果之一種紀念、該會會員深信此項工作、為後代子孫造福、故不僅目前功效、是為將來打算、是以積極厲行、

撲滅痨蟲 無使滋蔓、荷印社會之受事影響、該會當然不能例外、但因教個社會已經大大澈悟痨病之當剷除、故該會之進行計劃不受絲毫阻礙、現在之荷印民衆逐漸認識之需要、來就診者愈多、幾乎辦理不了、是以謀在會外直接或間接進行除痨工作、倘不進行、其情勢殊覺可悲、該會恒設法與政府及教會聯絡、俾得達到目的、該會不願知道有無他種傳染病之較痨病尤

急須剷除 者、惟有堅信痨病之當剷除、將需數十年之時間以赴之、該會對除痨工作之前途極抱樂觀、緣民衆已澈悟而加重視、實較昔尤力、可就此報告書窺見之、該會現在之組織、分設五五個機關、

治療痨病指導局四年來診療人數達六五三七八一名、該會在爪哇設有指導局三十三所、在外島十二所、該會在過去四年內收到荷印政府津貼金五五六、零零零盾、由民間補助者四五四・零零零盾、恩媽花捐款之收入如下、一九三六年二五・九六六盾九二仙、一九三七年二八・二九六盾九零仙、一九三八年四一・一九六盾八四仙、一九三九年三四・六一四盾九五仙、月捐收入共計八五・二二二八盾一二仙、月曜一仙捐收入八一・五五五盾一零仙、特別捐七零、七八四盾零五仙、其他收入三止、四一零盾九十仙、

治療痨病 指導局支出之款、一九三六年一、五零零盾一六仙、一九三七年八、零六四盾五八仙、一九三八年一一、七二三盾三七仙、一九三七年一三、六二九盾五七仙、共計三六、零零七盾三十仙、

蘇北紅槍會 仗術剿游匪
防共線上一支生力軍

【徐州訊】持有「刀槍不入、不怕槍彈」之强固宗教信念、並有可怕團結力之紅槍會員、其數在蘇北者夥、以蘇北地方紅槍會為主體之蘇北先天宗佛教會、自前八月結成以來、已確立基礎、現在其會員已達數千名、其總會長白玉璞氏（八十三歲）山東省城武縣人、由山東省紅槍會祖部二爺之命、光緒二十六年至徐州、着手傳道以來、與官憲之壓迫與匪害相爭、終以漢起今日之信念、紅槍會之全盛、彼持下述紅槍之根源經即「與即日月相和以明大道」、此亦即中日今作之意也、各先天宗佛教總會員、相信中日合作乃天命有天之命、東亞新秩序建設之一大贅瘤、實為共產軍、若不殲滅狂暴無與完全之中日合作乃至維持者、故吾人為友邦日本軍之一翼、期共產黨與共產軍之滅絕、為確固不動之信念、對現在共產匪之壓迫、揭出「刀槍不入」、「不怕鎗彈」之特有法術、以對抗共匪、一茲一致團結邁進對共匪戰之該會、最近之戰果如下、㈠十月六日銅山縣賈汪支會長汪亞平指揮會員與皇軍協力、於銅山、嶧兩縣境附近、痛擊八路軍運河支隊、㈡同月十七日銅山縣第五區望村之會員、襲擊運河支隊之佟昌勤部、卜擒佟營長二名外、並鹵獲步槍二十三支、同彈藥五百、㈢同月二十五日同縣第五區蟠桃鄉之紅槍會員約一百名、與日軍協力、於蟠桃鄉橋南頭與土匪交戰、敵匪遺屍二十具、更鹵獲步槍十一支、同彈一百五十等之戰果等、在防共陣營新銳勢力之該會將來、極為矚目、又躍進防共戰線上之紅槍會、藉此機會、略為介紹紅槍會之起源、（甲）於清朝末期、白蓮教一派為官方之壓迫、分裂為多數支派、此其一、（乙）於昔最多匪亂兵亂之豫、魯、發生之自衛團、而對抗有優秀武器之官警或土匪、以紅槍會獨一之法術「刀槍不入身」而發達至宗教的秘密結社等之說也、要之為防禦鄉土之目的而發達之組織、開社、先李爺爺之二大弟子之一、德洲之趙某、趙某任南方之傳道、更南以封為離、稱為離門、離即為火之意、火紅故傳為、紅槍會者、或於其槍為木杆、故曰杆子會也、又槍上附有紅纓子、如綠槍會、黃槍會、白槍會等、均做紅槍會者、彼等平時業農、但一朝有事必蹶起、一家有危、全村蜩集、一村被攻、鄰接村蜂起、於救援之信念而團結、其隱然之勢力、過去為官警、軍隊、視為難應付者、亦為著名之事實也、

靖江 當局重申前令 嚴禁奸商走私

【中央社南通十三日電】靖江開放之商業港口、前會指定為新港八坊兩港、其餘一律封鎖、不許通行、近忽有無知商民、希圖取巧、偷漏捐稅、私向封鎖各港運輸貨物、警所頃特重申前令以杜走私、

華北學童交歡使節 預於明年一月出發
選拔辦法以日語作文為試題

【北京訊】日本鐵道省國際觀光局擬辦「華北學童交歡使節」之盛舉、昨日本報晚刊已有記載、該項使節、大體預定於明年一月下旬出發、茲聞人選決以預先舉行日語作文募集以選拔、後援者、有陸軍特務機關、興亞院華北連絡部文化局、華北政務委員會、教育總署、北京市公署教育局、天津市公署教育局、華北交通公司、新民報社、武德報社、晨報社、庸報社、日本旅客案內所、全京津中國學生今日即可於歡喜中、開始應試、以期為中日國際親善之選士、而參加時代光榮之、「華北學童交歡使節」、日本鐵道省國際觀光局過去曾數次招請中國各界名士參觀日本內地、其意義即為「真正之提攜在互相認識」、今更為貫徹其主張、而招請將為中國中堅分子之學生、誠足可喜、茲將招請「華北學童交歡使節」計劃概要於次、㈠新民報、武德報、晨報、庸報、於開始募集時、發表學生應募資料、並揭載當選作文及感想記、用語日本語（二百字以內）、截止日期、本年（十二月）三十一日、發表日期、明年一月十五日、應募資格、北京及天津市內中國中等學校初級男女學生未曾赴日者、戊、審查方法、在京津兩市公署內設審查委員會、審查由各應募學校採集之佳作、更由決定委員會以決定之、己、當選、北京男生七名、女生五名、天津男生五名、女生三名、計二十名、次選、北京男女各六名、天津男女各四名、計二十名、佳作、北京男女各十二名、天津男女各八名、計四十名、以上總計八十名、當選者報請旅行日本、次選者於當選者有事故不得前往時、代替之、次選與佳作分別贈予獎品、庚、決定委員、興亞院華北連絡部文化局一名、華北政務委員會教育總署二名、華北交通公司一名、國際觀光局北京辦事處一名、辛、作文當選者計男生十二名、女生八名、共二十名、分組男生班、女生班、各設團長一名、（男生班由中等學校校長擔任、女生班由女子中學校女教員擔任）、各班設指導員一名、（由中等學校男女教員選任之）、合計男子班十四名、女子班十一名、組織為「華北學童交歡使節」、往還約三週間、見學旅行日本、並擔任交歡工作（此外分班各隊接待員一名、以斡旋全行程旅行）明年一月二十八日（舊正月）由京天津出發、但男女生之行動不同、是在東京、名古屋、大阪及其他地方、以中日親善為主題舉行學生交歡會、

浙民廳勸民勤耕 增加生產量備荒

【杭州訊】浙民廳以邇來民食問題日形嚴重、各縣務須及時勸農、力圖給所期遊惰、均趨稼穡、倉廩漸有積儲、各縣知事除應不時下鄉切實視察獎勵外、所有城郊廢墟隙地、場圃果園、一律責成戶主、勤耕雜糧、嚴加勸督、以免除徵課為原則、庶地無棄利、人盡歸耕、不惟撫字之嘉澤、實為緩急之可恃、事屬備荒要政、無論治安、救濟、均覺息息相關、特飭各縣知事、於令到即行調查勸督、期觀厥效、仍將辦理情形、於一月內詳晰具報、以資考覈、慎勿視為具文、

蘇教廳召開 教育行政談話會
對地方教育問題有所商討

【本報蘇州訊】蘇教廳為謀改進各縣地方教育、並商討推行方法起見、特邀各縣教育局長教育科長來省出席省宣傳會議之便、定於十二月十二日上午九時、在省府會議廳召開各縣地方教育行政人員談話會、屆時對於各縣地方教育問題有所商討云、

江都 省立揚州中學 開學典禮誌盛

【本報揚州訊】本城省立揚州中學、自開課迄今、已逾四月、前因復校伊始、一切籌備未能就緒、故不克早日舉行開學典禮、茲以各事整理粗具規模、特於十日補行儀式、事前柬邀本城各機關長官及學生家長前來觀禮、教育廳張廳長因事未能來揚、特派該廳第一科科長顧天實氏代表參加、是日計到有來賓約數十人、熊司令代表朱參謀長、潘縣長代表蔣祕書、縣黨部姚主任、筱齋、商會張主席代表等、九時、儀式開始、各長官及來賓先入禮堂、師生百人整隊入禮堂、秩序異常嚴肅、精神亦極振奮、加之禮堂四壁懸有各機關贈送之軸屏多件、琳瑯滿目、倍覺煥然一新、司儀宣告儀式開始後、先由該校校長張同慶氏主席報告籌復省揚中之經過、繼由廳長代表顧科長、熊司令、潘縣長、姚主任等致詞、語多獎勉、聽者無不動容、商會張主席、並贈祝詞、各人演說約歷二時餘、此莊嚴隆重之典禮、於晉樂悠揚聲中、始告完畢、并攝影一幀、以誌紀念云、

吳興 警察所衛生系 勸導市民捕鼠

上月死亡統計已發表

【中央社吳興訊】吳興縣警察所衛生系、茲統計十一月份城區市民死亡率如下、共計死亡男女市民三十二名、內因年老病亡者二十二人、約為死亡總數百分之六十九弱、患傷寒症及痨病而死亡者各三人、約各佔死亡總數百分之九弱、婦女嬰產後症而死亡者一人、乞丐游民路斃者三人、計死亡男性十八名、女性十四名、年齡最高者八十二歲、最少者二十三歲云、【又訊】吳興縣警所因上月份浙東寧波等局發生鼠疫、蔓延甚烈、衛生系除督飭各衛生警察隨時注意公共衛生、勸導市民家屋打掃清潔、努力捕鼠外、並希市民自動改良日常生活、注意衛生、以求弭患於無形云、

香港九個月來 死於肺痨統計

【香港訊】年來本港社會生活程度日高、一般貧苦大衆、每於缺乏水準營養、以致各種疾病流行、健康大受影響、今年本港居民死於肺痨及蜀黍疹等症者、數字大增、據本港醫務署加以發表、是年首九個月之醫務統計、謂民居死於肺痨症者達四千名、死於脚氣症者、四千六百十四名、死於蜀黍疹者二百八二名、查一九二九年、同時期死於肺痨者四千四百四十三名、死於脚氣症者、為三千一百十名、故本年死人數字已較前增加、蜀黍疹則本年六月間、始發現於本港、發現時、不過六十八宗、但隨至九月份、數字增至二百一十四宗、現香港防肺痨會、為減少居民因營養不足致死、經籲請社會各界人士、踴躍參加該會、俾得推進該會工作、以廣宣傳、凡欲參加該會為會員者、可向大道中香港醫務署討取章程入會書、又昨星期有本港發現霍亂症一宗、痢症六宗、傷寒症十八宗、

補劑權威 盛行十年 名著世界
一般虛弱
補腦醫丁
善治因腦弱腎虧遺精而起衰弱症
滋補力大 推動力速
認明本品以免受欺
藥房均售
如遇南京藥房貨缺時可向上海郵購
滬批發處 康勤 美華 濟華堂
遠東總經理上海魯吉行

最新發明
金縷梅葉製成
黑人霜
根據醫學藥典
此葉獨能縮小毛孔
毛孔小即是年青 毛孔大即是年老
金縷梅葉HAMAMELIS產自北美，香而微苦，富有收斂性，為最新發明之縮小毛孔特效劑「黑人霜」即取此葉和礦水製成濃膠，更用科學方法提取精汁，故着膚即化，異常爽滑，並能滋養細胞，保護皮表，防治雀斑刺瘰，不怕風霜日灼，冬夏皆宜，
如欲使容顏不老 須常用「黑人霜」
注意品 如此瓶裝同樣品質之舶來每瓶須售二元半以上

南京代理 建康路二十號 甯記號
黑人牙膏廠出品
各處均售

安度賜保命 ENDOSPERMIN
為由胚胎腺中提出之最純淨刺戟素製劑有增加人體天然抵抗病菌力及預防未老先衰之功主治諸虛百損神經痛動脈管硬化糖尿症痛瘋性神經衰弱等症用
本藥戒除鴉片煙瘾尤有特效

各大醫生所以採用安度賜保命者實因其效力可靠見功神速而毫無不良之副作用凡施行安度賜保命治療法以戒除煙瘾者應由合格醫師指導本行備有說明書如荷索取當即寄奉
各大藥房均有出售
藥劑化學師薛魯敦洋行 上海九江路二百十號 郵政信箱一二三〇號
採用安度賜保命而戒除煙瘾者為數鉅萬本行保證該藥為最純淨之刺戟素製劑並無雜質如麻醉劑或其他有害物質等

痛瘋聖藥 梅瘋特靈 專治 花柳對頭
現代花柳無處不生、十有其九、均屬傳染、如犯此症最為危險、速服「梅瘋特靈」有藥到病除之功、特效
骨節酸痛 臥床癱瘓 白濁橫痃 下疳魚口
價目 大瓶三元 小瓶二元六角
南京昇州路二區公所左首昇洲藥房經理 分售 土街口 金山下關 永安街 鍾英 及各藥房均售 A776

大上海飯店
近代化的裝飾—歐美化的浴堂！流綫型的傢具—訓練過的侍者！
設備堪與上海各大旅社相媲美。
房價較之南京普通客棧尤經濟 華麗高尚不同凡響
地址慧圓街 電話：二二七〇五 A763

樂園飯店
本社專辦各省佳餚 早晨細點 隨堂招待
應時筵席 零折碗菜 應有盡有 如蒙惠顧
改良和菜 隨意便酌 蘇滬秀妹 竭誠歡迎
地址朱雀路一百〇三號 A524

鼓樓東 公共行
拍售木器 銀箱火爐 大小地毯 歡迎投拍物品
飲料精晶蒸溜水 電話三一四二六號等 A695

遺失聲明
茲遺失軍事委員會第三三四號圓形證章、除呈請補發外、特此登報聲明作廢 馬良啓 B2290

遺失存摺
茲遺失中南錢莊和記活期存摺一扣、第一八五號、除已向該莊聲請止付外、特此聲明作廢 施蘭琦啓 B2280

遺失聲明
茲因財政部第十六號徽章一枚、遺失、業已呈請補發、特此聲明作廢 琪才啓 B2287

遺失聲明
鄙人於十二月十一日遺失司法行政部第二一三號證章一枚、特此登報聲明作廢、無論何人拾取概作無效 吳更始啓 B2288

徵求論文歌曲圖案徽章啟事
近者中日兩國同憂具眼之士，有東亞聯盟運動之發起，旨在根據政治獨立，經濟合作，軍事同盟，文化溝通四大綱領，建設東亞民族之合理關係，以達共同解放之目的，各地已先後有關於此種運動之組織，將絡各方集合力量，為普遍全國之運動與組織，本部為鼓勵文化界同人研究東亞聯盟運動之興趣起見，特徵求論文歌曲圖案等各項作品，茲訂定簡約列左，1、論文：就東亞聯盟綱領，擬製論文，字數約四千字。2、歌曲：就東亞聯盟綱領，擬製「東亞聯盟進行曲」及「東亞共榮之歌」歌詞、歌譜，應雄壯。3、盟徽圖案及徽章圖案：以簡單美觀印象深刻為主；尺寸大小，並須注明。4、應徵日期：中華民國二十九年十二月二十日。5、酬金：分甲，乙，丙三等，論文甲等每篇百元，乙等每篇五十元，丙等每篇三十元，歌曲歌譜，盟徽圖案，徽章圖案，甲等每名五十元，乙等每名四十元，丙等每名三十元。6、審查者：國民政府行政院宣傳部。7、收稿處：南京國民政府行政院宣傳部宣傳指導司

浙紹 六華春酒館 菜館
地址貢院東街
電話二一七四七

福記 萬全酒菜館
電話二三六五八號
精美禮券 外送最宜
地址夫子廟貢院東街 A694

中央飯店
中西菜部
全部水汀開放
電話 二一二一六 二二七六二 A747

粵菜 新中央酒家
燒臘滷味
名貴筵席
十一月一日起增設
經濟時菜 廣東茶點
中山東路二九三號 電話二一七三五

注意 北京 泰山飯店
大行宮中由北京致美齋特聘名庖師技術精良各藏無不精益求精應有盡有眞乃首都大王
新添 涮羊肉火鍋 壇子肉 燉羊肉 燉牛肉 沙鍋 魚翅 全鴨 雞子 獅子頭 八寶鴨 掛爐鴨 醬肘子 醬肘花
中山東路三二八號 A638

全部歐美式 福昌飯店
房間 浴室 清潔 餐廳 酒吧 衛生 冬季 備有 水汀 交通便利 適中
日金單位法幣通用
二樓餐廳 電話22577
三樓旅館 電話23372
五樓餐廳 電話23373
南京中山路五號七十

新苗

在實踐不在理論

·仰·

記得陳公博先生說：「今日之事，在實踐而不僅在理論。我希望全國四萬萬五千萬同胞，都應循此而努力的。」

理論是如此，可是目前中國許多許多的事，還是沒走向實踐。日本人提倡新體制，街頭上便充滿了木屐，飯館裏便按時賣飯，電燈公司便提前閉電門。達官貴人便徒步向衙門，這都是證明日本是一個重實踐的國家。

中國人提倡節約運動，夫子廟各娛樂場依然是爲送禮發愁，化粧品商店依然是應接不暇，這活活地表現出中國是一個不重實踐的民族。

日本人的新體制，整個是爲了支持國家，應付目前的環境，中國人的提倡節約，完全是爲了充裕國民的本身，（自然間接也是爲了國家）。然而日本人能爲了國家，如此的實踐力行，中國人爲了自己，仍是如此的馬虎，這眞是兩國的國民性太懸殊了。不然，我們能說甚麽！

日本人重實踐的結果是：國家擁有極雄厚的實力，足能與列强分庭抗禮；中國人不重實踐的結果是：人民一天比一天的窮下去，國家變成大收容所。何去何從，願國民深自反省！

生活

古·筆·

夜晚，當紅藍色的水流一般的霓虹的燈光，惑暈地照着擁擠的人羣，跳動着的都市的脈膊，更快速起來的時候，我總是懷着一顆受創的心，痛苦地，憤怒地穿過這人的潮，車的潮，走回我的寓所來。

白天，看不慣，那些腦滿腸肥獰笑着的，或露着一副狡黠嘴臉的人物，總是避開了那熱鬧的場合，孤獨地彳亍在冷靜的街頭，孤獨也引起我的痛苦；然而，夜晚，在這一間破敝的房屋裏，還是我的世界了。床，破書桌，孩子的破衣，亂糟糟的書籍，散亂的紙張，在一盞煤油燈下，顯得有光輝了，那麽親切地，我又感到安慰了，因爲我有妻與子。

抽一根煙捲，把身子望床上躺下去，外面的嘈嘈的聲音，依然擾亂我的心。

十時後，聲音才漸漸低下去，於是提起筆開始寫起來。差不多已成爲習慣了，忘去了疲勞，忘去了飢餓，我祇不斷地沙沙地寫下去；因爲在我的心頭，有抽不完的亂絲，寫不完的哀怨和憤怒！

有時候，我也會想到，我的精神是在衰弱下去，身子在衰老下去，像桌子上藍墨水瓶一樣，天天被用掉若干，我的血也會像它一樣慢慢地乾涸的。然而，我要生活，我自信還有勇氣面對着現實生活下去，我寧願讓筆尖磨蝕我的青春，我不願對生活屈服。

並且，黎明來的時候，我可以安息了。

黎明很快的就會到來。

現世界中：十個失位的皇后

現在世界上正有着十個已經失去了王位的皇后。

第一是葡萄牙后『亞美萊』，她是十個失位王后中最悲慘的一個，她誕生於一八六五年，是巴黎伯爵的女兒，一八八六年她與前葡王嘉爾斯成婚，後來，她底丈夫和兒子在葡京被人暗殺，她的幼子隨即繼立爲葡王，但不久便爲人推倒了，後來她便和她的兒子到法國凡爾賽附近居住。

第二是前德皇威廉二世的繼室『漢美』，她的前夫是一九一九年逝世的加洛拉積王子，她曾替他生有五個兒女。

第三是在一九二五年中承繼王位的前暹羅王后『萊貝魯妮』，在他倆的任期中，曾遊歷歐洲各國，同在這時又與他的內閣不斷發生衝突，後來，終於在一九三五年被迫退位了，聞說他們倆現居住英國，他們都愛好體育和娛樂，在都市裏常有他們的足跡。

第四是前希臘王后『伊利莎白』，她是喬琪二世已離婚的夫人，誕生於一八九四年，是羅馬尼亞國王菲特列的女兒，她在位只有十四個月，她的丈夫在一九二三年便失了王位，她和她的丈夫現在巳經仳離，她現在的故鄉曼谷，開着一間雜貨店。

第五是前奧匈帝國王后『齊泰』，她生於一八九二年，是一個意國王子的女兒，在一九一一年與亨普斯勃王子成婚的，後來王子篡位爲國王，可是現在這國家早巳土崩瓦解了。

第六是前羅馬尼亞王后『凱倫』，她誕生於一八九六年，是希臘漢斯譚端的女兒，她和羅馬尼亞王子加羅爾結婚於一九二一年，不久王子便繼承了王位，但在一九二五年宣告退位了，他和魯布高夫人同居在法國，後來他又復出任爲國王，同時便和凱倫離婚，她現在居住在意國的佛洛倫斯地方，她的兒子——羅國太子——米奇爾，每年總會有一二次前往探望他底母親的。

第七是前阿富汗王后『莎逸』，她是一度任爲阿國外交次長柴齊的女兒，她曾將她底國家漸漸變爲歐西化，結果她於一九二九年被那些反對歐化的民衆所推倒而驅逐出國境了。

第八是誕生於一八八七年的西班牙王后『維多利亞』，她是英國維多利亞王后的孫女，她現獨居在英國，她和他的丈夫曾統治『西班牙二十七年。』

第九是前阿比西尼亞王后『曼娜』，她誕生於一八八五年，她和家人在英國居住。

在這十個人中最後一個是阿爾巴尼亞王后『加萊亭』，她在一九一七年誕生於匈牙利京城。是阿勃尼伯爵的女兒。她於一九三八年四月和齊格王結婚，一九三九年初，她帶了初生的嬰兒往美國去。

災官

浣·華·

破碎山河破碎家。遺敎蕭寂伴閒衙。折腰五斗齎辭賦。振腕千言肯便誇。厄運龍蛇招世忌。佳名牛馬任人加。可堪壓綫年年恨。筆不生花鬢已華。

文章憎命擾窮愁。可仕何曾及學優。鷄肋棄時仍足惜。羊頭爛處轉餘羞。牛囊檢句狂猶故。一網逃名福豈修。宦海即今皆苦海。投身端不在淸流。

米鹽籌策日艱苛。家國同憂涉坎軻。枵腹忍饑歡夢少。操心慮患不辰多。賺來熱淚償文債。忍擲餘年儘墨磨。擊碎唾壺知己尠。中宵一劍幾摩挲。

自哀

不爲人哀祇自哀。牢愁長逐客躔來。別無淸淚酬時局。儘有雄心託酒杯。弭患世期醫國手。卹災今重霸君才。絕憐蠻觸滔滔是。箕豆同根即禍胎。

伍庶務（上）

——衙門雜綴之一——

余何之

「老伍，誰請客？今晚。」

跳跳蹡蹡的張科員臉是白嫩的，黑髮刷得蒼蠅爬上去定會跌下來。手裏翻着伍庶務剛塡好時間的請客單。

「局長。」

伍庶務頭略偏一偏，又伏在案上寫着。

「有我？」

張科員是戲皮笑臉的。

「有路司長，又省駐京辦事處長，史主任委員，莊賑委，還有本局各科長……共十七八位吧。」

伍庶務報上一大串，「可是，沒有你。」

「礶！」

張科員衝出了老伍的辦公室，門是那麽有勁地隔離了他倆的答話。

◆

伍庶務把請客單套上封筒，躺在搖椅上悠閒地仰首噴着煙圈子。

門輕輕地開了，走進來的是恒泰紙號的老闆，弓着腰很謙虛似的說：

「伍師爺，你早！」

屁股踹上牆角裏的椅子。揭下瓜皮帽，頭是光禿禿的；老光眼鏡架在鼻尖上，金絲絨的馬褂像是向飯店司務借來的。

伍庶務把頭點了點，遞過枝香煙。

「有，有……我有。」

嘴裏着「有」，可是煙巳夾在手指間了。

「炳福！倒茶。」

伍庶務的聲調是辣辣的，當差像耗子見了貓。

「是！」

當差陸炳福探進半個腦袋，應了一聲又退出去了。

「伍師爺，昨晚，咱倆談的事，怎樣了？」

「不怎麽樣，」伍庶務的脚蹺在桌上，態度是冷冷的。

「師爺，咱倆都是老主僱，這批簿冊和表格，請賜敝號承印，敝號對師爺定有交待！」

恒泰老闆摸着稀疏的鬍鬚，老槍臉上又帶幾分油色，同時站起身自己把煙燃著了。

「紅祟（註），外加七扣！李老……」

伍庶務把中食指和母指捏在一起表示，聲音是低微的。

恒泰老闆臘黃的臉皺上一層煙，嘴角上掛着奸笑說：

「八五！外加二成紅祟……」

「李老闆，喝茶。」

他倆正談得緊急，當差陸炳福捧着茶杯闖進來。李老闆的話給切斷了。

「沒有叫你！」伍庶務很怒似的。

「倒茶。」當差陸炳福低低的咕出這一句。

辦公室裏沉默了一會，伍庶務終於先開口：

「李老，你可不知道，」停一下，「局長己星應大陸印刷公司。還有中興印刷所請茀祕書科長說項，都想招攬這筆生意。」

語氣是那麽堅強，李老闆也深知是伍師爺欲擒先縱的故技。

「先生，局長請！」陸炳福還是擺着苦臉。

「就去！」伍庶務皺一下眉。

「師爺，七五扣吧？」恒泰老闆的口氣是很艱的。

「唔……」伍庶務的話哼在鼻子裏，跑出去了。

「少陪，」

「不礙，」紙煙頭吊在嘴唇上。

◆

「這批簿冊表格，總額壹萬三，七五就得三千二百多！外加紅祟兩成，足有五千……送局長太太二千！至少獨得三千了。科長祕書請次客就够了。」

伍庶務邊走邊想險些碰在門上，但臉部浮起蜜樣的微笑。

踏上樓，輕輕扭開局長室的門。

伍庶務站在沙發旁，膀子筆挺地垂着，臉像影答裴斯開登。

白門白門哀

金誌

七苦的蜜月（一二三）

「你的神經錯亂了麽？麗梅！」世奇更爲疑惑她說的話，「我們正說得很甜蜜，怎麽說話改了方向，令我莫名其妙呢？」

「你還不知道，我們是被驅逐而離開南京的呀！」

「這話從何說起？」世奇並沒有十分注意她說的驅逐二字。

「說出來你一定要生氣的，就是那天我們遊了棲霞山轉去，次晨所接得的消息。」她說『這一串話，仍未指出什麽「驅逐」原因來，這是她此刻神經有些錯亂，同時她還想不吐實言而用旁的話來敷衍他。

「你說出事實吧！我們被什麽人驅逐呢？」他聽了上面幾句不着實際的話的，又着急了。

「就是白次長給我一封信。」她說到此而停止了，兩眼死盯着他，彷彿觀察他的眼色，是否有了變動。

「白次長給你什麽信？爲什麽你的話一吞一吐的不爽快呢？」他說這些話時已有些不鎭靜的樣子，因爲他在南京，還有一個希望——跳上政治舞台的希望，若是眞的不能返京，他的前途就斷絕了，乃繼續說：「你把詳細說出來，大家研究一對付的辦法。」

「辦法就是不回南京，我是早已深思三思之後，才實行的。」

「請你說詳細一些，是如何驅逐？不離開南京要發生什麽糾紛？」他聲音變爲雄壯了，幾乎在室外也聽得清楚，但在雄壯中夾着抖顫。

「你聽了這舊聞便如此愴惶，那末，你當時知道了不知要成什麽樣子呢？」她在慘痛的表情中說話的聲音，低微得不能辯了。

「不是我膽怯，因爲在我的未準備長期離開南京之前，而成了這個局面，是使人心中有些不快的，你知道我離開了南京，要活動就沒有大辦法了……將來的事業，一定會受影響。」他說出了他的理論。

歷史上最有名的一個吝嗇者

從心理學上看來，吝嗇可以大別爲這幾類：一、自私的表現，不願自己底金錢流入他人手中；二、心理上的病態，對於貧困具有着一種無名的恐懼；三、知道將來沒有生產的能力，所以不得不竭力搜括，預作積聚；四、莫明其妙的愛好金錢，而根本對於金錢的效用沒有認識。具體一點說，心地窄狹的猶太人屬於第一類；精神病者屬於第二類；以靑春美體博取金錢的娼妓舞女之流屬於第三類；而第四類則是那些單從十，百，千，萬等數目字即可感覺安慰與滿足的守財奴。

英國的湯麥斯潘德可以說是歷史上最有名的吝嗇者中的一個了。十八世紀末葉生於華威休地方，十歲時即赴倫敦，那時他底全部財產是一個先令。

被僱爲一個小販的差役，却因爲不得小販之妻的歡心而被辭歇。小販倒很喜歡他，另外把他介紹到一家雜貨店裏去當學徒。

作爲學徒，潘德是很勤奮的，學徒滿期，便正式充任該店店員。除了供給飲食之外，他底最初五年的薪酬是每年二十五鎊。

從那時起，他便一心一意的想聚財。在房租最便宜的區域，他租了一間汚穢而黑暗的小房間，住在這房間裏是非常不舒服的，但是他決意要這房間，爲了它能省錢。衣服係以最低價格向舊貨店購來，每一件都要經過長時期的穿着，破了用針線來補綴，而且總是自己動手。

除此之外，他簡直沒有其它支出，所有的錢都放在一隻鐵匣裏面，而那隻鐵匣則藏在祇有他一個人曉得的祕密地方。

洗衣的工作是自己做的，他常常愛說：「不爲自己洗衣者根本就不配有衣！」

有一件事情很糟，他不會自己理髮和剃鬚。他時時在希望盛行長髮長鬚，可是不能如願以償，因此在隔了一個時期之後，不得不化錢上一次理髮鋪，而在理髮鋪裏坐着或躺着的當兒，也就是他最心痛的時候。

晚上不點燈，冬天不燃爐，但是他是一位偉大的賓客，當朋友設宴請客的時候，酒菜吃得最多的一定是他。他自己從來不買一瓶酒，但是在別人請客的席上却又千盃不醉。

有一次，他覺得嘴裏實在難過得不能忍受，買了一品脫的劣質啤酒，放在鼻子下面嗅了一嗅又捨不得喝，於是把它鎖了在櫃裏面。爲了恐怕自己不能自制而又不忍把他那寶貴的東西吞在肚裏，他終於把櫃門的鑰匙拋出了窗外。

錢愈積愈多了。他曾默許過自己，在有了一千鎊的積蓄之後，每星期六晚上將喝一品脫的葡萄酒，以自尋歡樂。後來一千鎊的數目果然達到，他却又捨不得喝葡萄酒而改喝啤酒，並且把預定的一品脫也改爲了半品脫。

他常常到各家商店，拍賣行去拿價目單等印刷品，積起來一批批的售給收舊貨者。星期日，店中休息，他恐怕自己要用錢，整天把自己鎖在小房間裏，讀舊報紙或者做詩。

在那家雜貨鋪中，潘德做了四十二年的伙計，其中三十年是住在那間汚穢黑暗的小房間裏。從來沒有朋友來往，從來不向人家借東西也從來不肯借給別人；不論人之是非；不吃一頓用自己的錢買來的飯。

在他逝世的前三天，雜貨店老板請他寫一張遺囑，他執筆在手，遲疑不決流着淚對老板說，想到在一舉手之間把一生辛勞完全拋棄，實在有點不忍。他終於在一八〇三年六月二日逝世，遺產二千四百七十五鎊八先令六便士，完全交給他底一個只在童年時代的遠戚。

那個遠房親戚是在做投機生意，不到幾個月的時間，便把這筆遺產全部蝕光。（羅曼）

專醫花柳
採用最新科學方法治療花柳性病皮膚婦科等一切症
藥費從廉 淮海醫院 電話二二五七五一 （淮海路九三號抄紙巷口）

廣通醫院 院址中華路府東街
包戒煙毒 用最新良法一二星期內澈底清除鴉片白麵等毒質住院如居家中絕無痛苦亦無反癮章程函索待
統治內外花柳各科 婦女痛經（精割包皮）
醫師華達三

南京鍼灸療養院 門診部 療養部
中風不語半身不遂口眼歪斜口角流涎牙關緊閉手腳痲木痴癲譫語邪祟筋骨疼痛目痛腦漏痰壅氣絕心胃氣痛翻食喘吐積食痞塊肺癆咳喘男子遺精五淋白濁梅毒下疳婦人經血不調積血成塊經閉成癆經行腹痛腰痛膨脹水腫小孩驚風內外痔瘡大小便血瘰癧血膨食膨五隔癱瘓鶴膝風口瘡疔瘡臁瘡一切疑難雜症
白下路昇平橋酒廠十一號 金針科醫師李靖方

兒科專家 兼內婦科
中醫張仲樑
診所明瓦廊九十八號（原住新街口）

樵山醫院 院址中山路一二七號
專治內科外科性病科 特設電療科愛克司光線科
門診 每日上午九時至下午四時 星期日下午休診
出診 每日下午四時至七時 星期祝節日全日休診

性病專科醫師 顧洪模
專醫 發育不全 房事無能 遺精早洩 神經衰弱 花柳白濁橫痃下疳限日除根
時間 上午九時至下午六時
博濟醫院 江寧府砂珠巷
回京復業 用科學方法徹底根治

省三醫院 院址碑亭巷二四七
內外科 花柳科 產婦科 小兒科 女醫接生 包戒烟毒
院長醫學士任省三 產婦科女醫師任國華

廣東醫院 程立鈞大醫師
專門戒煙戒毒
本醫師以二十餘之經驗爲同胞解除痛苦疾病斷根毫無痛苦經本院戒絕者已數不勝計本京人仕早已有口皆碑惟恐有人影射朦蔽致遠道來院諸君誤投諸君注意勿爲所欺是幸（章程函索即寄）院址中華路府東街

劉浩醫師
地址 鼓樓大民會對面湖南路西橋口七十四號
科目 內科（心臟血管肺肝胃腸腦性神經系疾患及傳染病）小兒科 皮膚花柳科 眼科及新法戒煙
時間 門診上午八時至十二時下午二時至五時 出診下午五時至七時前預納隨請隨到 星期六下午及星期日下午各停診半日

巧拿淋 半價兩星期 每盒兩瓶裝 售二元五角
上海新到治淋聖藥專治五淋白濁服之立見功效茲爲本廠開幕紀念特舉行大犧牲半價兩星期購者從速
○代售處夫子廟龍門街廣生藥房 建康路東西大藥房
總批發處白下路祥瑞里十二號新德藥廠 A781

天壽參藥號
特設代客煎藥部 接方送藥迅速週到 簡潔衛生
店址大香爐二三號 A603

楊紹伯醫室 朱雀路慧園街十三號
國醫楊伯雅子

中西醫師李仲達回京應診
昔向本京各報經驗四十餘年曾歷任各省軍政醫務 精治男女內外兒科婦女胎前產後崩漏重症及不育與節育手臂腿足軟痿麻木
臨時診療所南門釣魚台湖南會館隔壁 A782

南京大千醫院
已於十一月一日遷入新址（貢院西街三五號）門診照常
本院爲便利病家起見附設夜診時間自上午八時至下午十時
院長孫秉臣 醫師慶雅言 啓 A738

國醫汪紹生 遷居洪武路（原住古鉢營六號）即盧妃巷中段二四九號
上午七時至下午三時 在寓應門診 先行掛號 下午三時以後出診 預約

百齡醫院 院址國府路九九號 電話二三四九七號
專治花柳科，性病科，皮膚科
產科外科△女醫接生▽
專治下疳橫痃瘰癧短期除根 一淋病

厲羣牙醫師 院址鼓樓黃泥岡中山路五〇八號 A551

傑初 謝惟仁醫師
診療所 科花柳科及新法戒煙（巷口對面）時間上午九時至下午四時 地址昇州路二六三號（糯米巷口）
統治內外各科尤精 各期梅毒下疳橫痃 急慢淋濁睪丸炎腫 關節疼痛女子白帶 包醫痊愈每症十元 昇州路西糯米巷口

翟俊良 梅毒專療

▲中南齒科醫院招聘技工師
本院爲擴展業務起見擬添聘技師一位如自信對於各種金屬及橡皮義齒有相當經驗者面洽函洽均可一經試用合格待遇從優此告
院長林中青謹啓

專門產科 陽光醫院
地址：評事街一六六號 電話二三〇七六

國醫推拿科徐希濤
專治中風不語半身不遂四肢麻木手足拘攣筋骨痛肝胃氣痛肺癆吐血痞塊膨脹隔腰痠不調小兒驚風跌打損傷
診所應復興路南首後街八號 A553

新海洛斷癮
現已大批新貨到京
包裝 一·一西西一〇〇支裝 一·五〇〇西西 三〇片裝
本京各大藥房均有代售 總批發三省聯合新藥社北京出張所
南京代理店 夫子廟廣生大藥房 昇州路中華大藥房 A760

傳華痔藥社
唯一聖藥 痔
秘製痔散功效之靈
不用刀割不用吃藥無論男女老幼內外痔瘡將痔立止化管除根神效非常
特售小瓶五元大瓶十元 樣包價目一元
地址建康路二號四門二號松記神山老店內 A711

白敬宇眼藥
主治沙眼雲翳，，，及各種時行目疾
店址南京朱雀路奇望街白下路昇平橋

無錫盛巷橋街世界藥房 供應京總社 復興本部 中央商場萬國藥房
包戒白麵專戒鴉片
一粒靈
戒毒特效良藥
君之難題一朝解決服此藥三片當日見效不靈還洋 如吸煙者一錢服此藥三星期斷戒 時無需吸白麵無需戒煙照常工作無須休養精神照常毫不痛苦
價小盒貳元大盒五元
永利洋行總經理 南京上海法大馬路 四號太和大藥房 建康路 西門中央藥房 北門橋
A951

康福吾
純淨及含燐性
滋補 癆咳 治痔 戒煙
上海正德藥房發行 各大藥房均有代售

止痛愈傷 白藥素
本京特約總代理：朱雀路屈臣氏大藥房

大同照相館
營業要目 自動轉機 弧光攝影 油彩放大 照相材料
中山路國府路口 電話二二五六九

諸君欲攝現代化的最精美藝術像請到
亞洲新都照相館
取片準確 包君滿意
太平路淮海路 電話二二三七四 夫子廟龍門街

照相福記材料
南京總批發部白下路二一二
富士A1各尺寸乾片及富士人像乾片大量到京其他各種像紙等已在途首即日當可運到總之敝行能使各寶號儘量採購源源不絕爲同業服務 此啓
（每月朔望定期公休日希注意） A779

新開上海飯店 地址中山東路土街口北
本店特聘蘇錫名廚專辦京錫菜館著名錫菜早晨麵點
高尚席堂佳製喜慶宴會無不適宜女子招待
備有筵禮承蒙賜顧無任歡迎 A680

大陸西餐館 牛肉莊
中山路一一七號 電話二二〇九三 中山路二一五號
自製各種德式香腸火腿 運青島黃牛肉各種食品一應俱全

双葉閩菜社
閩菜首都獨一 常有各種海鮮 華貴宜傳營業 從早至晚常備 定做壽麵壽飽
極備大小酒席 定辦福建風味 價目極力克己 特有廉美觀味
崔揚和菜小吃 各色福建名品 禮送希賜顧此便知
中山路四九號 電話二三三六四

新開吳宮飯店
各界旅客注意
房間優美 佈置新穎 附設浴室 禮貌週到
器具摩登 花園別緻 清潔衛生 開幕伊始
禮堂富麗 空氣新鮮 茶房訓練 定價低廉
地址慧園街四號 電話二三九二四 A256

太平洋 酒菜館
本號附設咖啡部 津川名菜 女子招待 空氣流通
各種筵席 房間清潔 如蒙惠顧 隨意便酌 座位寬暢 特別歡迎
地址夫子廟東貢院街 電話二一七四八 A531

明湖春粵菜館
高上筵席 大小宴會
地址中山路四十一號
電話二一八五四 A741

南京殯儀館
特設壽材部 特設禮堂
電話二二〇三一 地址莫愁路 A726